הארץ

640 שקל, יום ג' כ"ז בכסלו תשמ"ו, 10 בדצמבר 1985 VOL. 67/20246 DECEMBER 10, 1985

BURLINGTON AIR EXPRESS שיגור אקספרס

טלפון והמישגור שלך כבר בדרך

הדרך המהירה והבטוחה ביותר לשיגור מסמכים לכל פינה בעולם.

טרנס כלל - תשגיר בע"מ

חברה על קבוצת כלל

חום של 1000 מעלות מנע חילוץ 8 הניספים בבסיס במבוא שילה

על־פי אחת הגירסאות גרם נר לשריפה ורוח חזקה ליבתה את האש • לברז הכיבוי חסר החלק הפותח אותו • 84 ישנו במבנה שנשרף לחלוטין • 7 נפצעו

בין החיילים שניספו נהג שהגיע ללון במחנה מבלי להודיע לאיש • חייל נוסף הגיע ערב השריפה לקראת שיבוצו אתמול בתפקיד • המבנים בבסיס שימשו את האמריקאים שבנו את שדות התעופה בנגב

מאת ראובן פדהצור, סופר הצבאי של "הארץ"

שמונה חיילים ניספו ושבעה אחרים נפצעו בשריפה, שכילתה מבנה מגורים בבסיס צה"ל במבוא שילה שבשומרון. מצבו של אחד הפצועים מוגדר כבינוני. המבנה הטרומי, בו נמצאו באותה עת 84 חיילים, עלה באש בשעה 1 אחר חצות. את המבנה הטרומי, כמות מפתרים רבים במתנות צה"ל, ירש הצבא מהאמריקאים, שבנו את שדות התעופה בנגב. במבנה היו 16 חדרי מגורים. ונראה, כי האש פרצה באגפו הצפוני והתפשטה דרומה. אחת ההשערות באשר למקור האש גורסת, שאחד החיילים הדליק נר באחד החדרים וזה נפל וגרם לשריפה. רוח חזקה, שנשבה באיזור, ליבתה את האש.

איש מהחיילים, שישנו אותה שעה בחדרי המבנה, לא חש באש המתפשטת. נראה כי רובם ישנו בתוך שקי

(סוף בעמוד 2 טור 3)

השמונה שניספו באסון כפי שצולמו ביום גיוסם לצה"ל: (מלמעלה מימין) אברהם אביריץ, יעקב אברג'יל, משה אהרון, דוד לנקרי. (למטה מימין) רוני מצלוחי, דוד מרקוביץ', אלחנן נתן ודניאל שובל.

אלה 8 ההרוגים

יובאו היום למנוחות

(ע). אלה שמונה ניספי השריפה בבסיס צה"ל במבוא שילה ומועדי הלוויות:

- טוראי אברהם אביריץ מנתניה — בשעה 14.45 בחלקה הצבאית של בית העלמין בשכונת קרציון בנתניה.
- טוראי יעקב אברג'יל מתל אביב — בשעה 14.00 בחלקה הצבאית של בית העלמין בחולון.
- טוראי משה אהרון ממבשרת ציון — בשעה 11.00 בחלקה הצבאית בהר־הרצל ירושלים.
- טוראי דוד לנקרי מאשקלון — בשעה 15.00 בחלקה הצבאית של בית העלמין באשקלון.
- טוראי רוני מצלוחי מרמלה — בשעה 14.00 בחלקה הצבאית של בית העלמין ברמלה.
- טוראי דוד־חיים מרקוביץ מירושלים — בשעה 15.30 בבית העלמין בהר הרצל ירושלים.
- טוראי אלחנן נתן מירושלים — בשעה 12.30 בהר הרצל בירושלים.
- סמ"ר דניאל שובל מירושלים — בשעה 14.00 בהר הרצל בירושלים.

בבית החולים הדסה עין כרם נותחו שלושה מפצועי השריפה. אחד מהם מאושפז ביחידה לטיפול נמרץ, כשהוא סובל מכוויות נשימה עקב שאיפת עשן. פצוע נוסף אושפז ביחידת הכוויות, לאחר שכוויות בידיו ובפניו נמצאו בינוני ואילו הפצוע השלישי, שמצבו הוגדר קל, אושפז במחלקת אף אוזן גרון, לאחר שסבל אף הוא מכוויות נשימה עקב שאיפת עשן.

מן המבנה שנשרף נותר רק שלד המתכת. מאחורי הבנין השרוף ניתן להבחין במבנה דומה שלא ניזוק (תצלום: דובר צה"ל)

ישראל תסגור לשכת התיירות במצרים

נוכח אי עמידתה בסעיפי התיירות בהסכמי השלום

מאת זהר בלומנקרנץ, סופר "הארץ" לענייני תיירות

ישראל עומדת לסגור את לשכת התיירות הממשלתית במצרים. שר התיירות אברהם שריר החליט על כך נוכח אי עמידת המצרים בסעיפי הסכמי השלום, הנוגעים לנושא התיירות. בערב ראיונות בהשתתפות של ויקטור נחמיאס, שנערך אמש בבית הקונפדרציה הציונית בירושלים, גילה עוד שריר, כי נפגש בנושא זה אתמול אחר הצהריים עם שר החוץ יצחק שמיר. שמיר הבטיח, לדברי שריר, לבדוק את הנושא עם שגריר ישראל במצרים משה ששון.

ח"כ רמון: לא אציע לבטל הטבות לבכירים

ועדת הכספים תדון היום בהצעתו להשוואת תנאי הבכירים לחברי הכנסת

מאת יהושע מאירי, סופר "הארץ" לענייני כלכלה

היום מתכנסת ועדת הכספים כדי לדון בהטבות הבריאות לשרים ולפקידות הבכירה, אך [illegible]

ח"כ חיים רמון, שהביא את ההצעה, אמר אמש ל"הארץ", כי מלכתחילה מטרתו לא יכול להציע ביטול מוחלט של ההטבות לשרים ולבכירים; אך לישפוט על ועדת הכנסת לקבל הולטה בעניין זה.

יאיר אלוני מונה למנכ"ל הטלוויזיה

מונה למלא את התפקיד למשך שנה נוכח המבוי הסתום בדרג הפוליטי

מאת לילי גלילי, סופרת "הארץ"

יאיר אלוני, ששימש באחרונה כמתאם הפעולות בטלוויזיה ויועץ למנכ"ל, מונה אתמול למנהל בפועל של הטלוויזיה לתקופה של עד שנה. הוועד המנהל תמך פה אחד בהחלטתו של המנכ"ל, אורי פורת, להעניק את המינוי לאלוני, לאחר שכל המאמצים להביא למינוי מנהל של קבע הגיעו למבוי סתום בדרג הפוליטי.

זה כשבוע מנהל פורת מגעים עם ועד העובדים העיתונאים בטלוויזיה בנסיון להבטיח את הסכמתם למינוי מנהל בפועל. ועד העובדים לא התנגד למהלך, אך סרב לחתום על מסמך, המעגן את הסכמתו. משך תקופה זו היה חיים יבין המועמד למינוי בפועל. ההסכמה לבחירתו הבכותה גם בתואמים עם הדרג המדיני של הוועד המנהל. עם זאת, סרב ועד העובדים לצאת בתמיכה גלויה במועמדותו של יבין. עמדת ועד העובדים בענין, היתה בין הסיבות לכך, שלשום נסוג יבין מהסכמתו לקבל את המינוי בפועל, לאחר שפורת דרש ממנו תשובה עד אתמול בבוקר. אתמול, קודם לישיבת הוועד המנהל, העביר המינוי ליאיר אלוני. פורת נימק את החלטתו להעניק את המינוי לאלוני על נסיונו והדיבור של אלוני בתיאום הפעולות בטלוויזיה, שהצליח למלא את תפקידו גם בהיעדר הסמכויות שיש למנהל.

המדד הצפוי בנובמבר — כ־1%

נראה שיהיה למדד הנמוך ביותר מאז פברואר 77' שהיה 0.9%

מחירי 65% מסל התצרוכת ירדו • ירקות ופירות ירדו ב־4.5% • יציבות בהנעלה והלבשה

מאת שלמה מעוז, סופר "הארץ" לענייני כלכלה

מדד המחירים לנובמבר יהיה כאחוז בלבד ואולי אף פחות. יהיה זה המדד הנמוך ביותר שהיה מאז פברואר 1977 בו היה המדד 0.9 אחוזים. המדד הנמוך ביותר בחודש נובמבר כלשהו מאז 1972 בו היה המדד 1.7 אחוזים. הערכה זו מסרו אתמול פקידים ממשלתיים על רקע הפירסומים של הלשכה המרכזית לסטטיסטיקה, כי מחירי 65 אחוזים מסל התצרוכת ירדו בחצי השני של נובמבר בכחצי אחוז לעומת החצי הראשון של החודש, לאחר ירידה של 1.25 אחוזים בחצי הראשון של נובמבר לעומת החצי השני של אוקטובר. ההערכה היא, כי בממוצע בסך הכל ירד מחיר 65% מהסל המדד בנובמבר לעומת ממוצע אוקטובר. אך בשל העלאת דמי החבר בקופות החולים, הכללת מחירי הבניה במדד הדיור, העלאת שכר הדירה בדירות מוגנות פי ארבעה והשוואת שכר הלימוד במוסדות להשכלה גבוהה, ישפיעו מרכיבים אלו ואחרים הכלולים ביתרת 35 האחוזים של הסל באופן שסך כל המדד יעלה בכאחוז, אף ייתכן ופחות.

בחצי השני של נובמבר המשיכו מחירי הירקות והפירות לרדת בשעור של 4.5 אחוזים בעוד מחירי המזון היו ללא שינוי. בסעיף ריהוט וציוד לבית נרשמה עלייה של אחוז אחד וההפתעה היתה בסעיף הלבשה והנעלה בה חלה יציבות מחירים. בסעיף בריאות היתה עליה של 0.4 אחוזים ובסעיף תרבות ובידור ירידה של 0.2 אחוזים.

חשש לריפיון בקיצוץ

במשרדים הכלכליים שררה אתמול דאגה מהנתונים על בלימת האינפלציה בשל החשש, כי נתונים אלו יגרמו רפיון בביצוע הקיצוץ התקציבי וביצוע התוכנית הכלכלית לייצוב המשק. הפוליטיקאים עלולים לנצל נתונים חיוביים אלו כדי לשחרר הרסן של הריסון המשקי בטרם עת, העריכו מוסמכים. משום כך הצביעו חברי ועדת המעקב בפני ראש הממשלה, כי המצב המשקי עדיין קשה מאוד.

ראש הממשלה שמעון פרס אמר ביום ראשון השבוע לחברי ועדת המעקב, כי לדעתו שעור הריבית עדיין גבוה ויש להפחיתו. נראה כי עתה על רקע הירידה במחירים, ייגבר הלחץ על בנק ישראל להפחית פעם נוספת את הריבית שהיא עדיין גבוהה מאוד במונחים ריאליים.

המפקחת על הבנקים גליה מאור הודיעה השבוע לבנקים למשכנתאות, כי היא רואה בחומרה את העובדה, כי הם עדיין גובים ריבית פיגורים של 15—20 אחוזים לחודש על רקע שעורי הריבית בשוק. מאור אומרת לבנקים להפסיק נוהג זה, העומד בניגוד למדיניות הכלכלית של הממשלה ואינו מקובל על המפקחת. המפקחת ממליצה, כי ריבית הפיגורים תהיה לפי שעורי הריבית הנהוגה בחשבונות חח"ד.

עליה בגרעון המסחרי

הלשכה המרכזית לסטטיסטיקה מסרה, כי בנובמבר היה הגרעון המסחרי 147 מיליון דולר — עליה של כ־21.4 אחוזים לעומת נובמבר אשתקד. נתונים מנוכי עונתיות מורים, כי באוקטובר—נובמבר נרשמה עלייה של 7 אחוזים בגרעון לעומת אוגוסט—ספטמבר, ללא אניות מטוסים ויהלומים. העליה בגרעון נובעת מעליה של 5 אחוזים ביבוא שקוזזה בעליה של 4 אחוזים ביצוא.

ללא הודעה רשמית: בשר הודו מתייקר ב־5%

מחירים "מתוקנים" הועברו לרשתות השיווק • יצרני מוצרי בשר: משרד החקלאות אישר הייקור

מאת אברהם צהר, סופר "הארץ" לענייני כלכלה

היום יועלו מחירי בשר ההודו ומוצרי ההודו בכ־5 אחוז. על העלאת המחירים החליט שר החקלאות אריק נחמקין. בניגוד להודעת התנובות על המחירים "שכחו" האחראים להודיע לציבור על העלאה זו.

לסופר "הארץ" נודע על העלאת המחירים המתוכננת להבוקר רק ממקור בלתי רשמי. אולם הידיעה אושרה לאחר מכן על־ידי מפעלי הבשר ואף על־ידי רשתות השיווק. לדברי מנהל אגף הבשר ברשת הסופרסל, משה כץ, הוא קיבל מחירונים "מתוקנים" (עם המחירים הגבוהים יותר) רק אתמול בצהריים. תנובה יצרני בשר ההודיים, שממנו מחירונים אלה, אמרו לו "שלא לדאוג בענין תוקיות, המשרד הממשלתי האחראי על הפיקוח על המחירים כבר אישר אותם..."

לא יודע מי ומתי

דובר תנובה אמר בתגובה, כי לא ידוע מי ומתי אישר את העלאת המחירים.

ליצרני מוצרי הבשר היתה, לעומת זה תגובה עניינית בנושא. הללו אישרו כי תנובה העלתה להם את המחירים. לדבריהם "הנוגעים בדבר במשרד החקלאות ביצעו את הדבר בן לילה במחתרת".

בשר ההודיים אינו מסובסד ולפיכך ייקורו יגדיל למעשה את הכנסות החקלאים.

האוצר יוזם תנאים מועדפים בקופות גמל למפוטרים המפקידים את כספי הפיצויים

יוכלו למשוך הכספים בתום 3 שנים במקום 15 שנה וליהנות מהכנסה שוטפת של 2%

מאת יהודה שרוני, סופר "הארץ" לענייני כלכלה

משרד האוצר מעבד הצעה, לפיה יוכלו עובדים, שפוטרו ממקומות עבודתם, להפקיד את כספי הפיצויים בקופות הגמל בתנאים מועדפים. על פי ההצעה ניתן למשוך את הכספים שהופקדו בתום תקופה של שלוש שנים, במקום תקופה של 15 שנה עד כה. כן ניתן יהיה לקבל מהכספים המופקדים הכנסה שוטפת עד 2% לחודש.

אחת הסוגיות המעכבות את אישור ההצעה, קשורה למעמדם של כספי הפיצויים שיופקדו מבחינת מס הכנסה.

היוזמה להצעה באה מצד מנהלי קופות הגמל, שראו בדאגה את מספר הגדל וההולך של המפוטרים, שלא מצאו אפיק השקעה הולם לכספי הפיצויים שלהם. מנהלי קופות הגמל סבורים, כי ההשקעה בקופות היא מדרך לידיות התשואות החיוביות שהניבו הקופות בשנים האחרונות יוכיחו זאת. לדבריהם, זאת הסיבה, לדעתם, שהקופות יכולו להיות גם בעתיד אפיק השקעה אטרקטיבי למפוטרים.

קופות הגמל הבנקאיות מנהלות קופת פיצויי פיטורין גם עבור המעבידים, אך הכספים בקופות אלה לא ייכללו בהסדר המוצע. ההסדר לא יחול על מפוטר המבוטח במסגרת פנסיה מקיפה, ואשר אינו מעוניין לשבור את קרן הפנסיה שלו. שבירת קרן הפנסיה תחייב את השובר בקנס גדול, שלא ישתלם לו בסוף של דבר.

הממונה על שוק ההון במשרד האוצר, יהודה דהרי, אישר, כי משרד האוצר מעבד הצעה כזו, והוא מקווה, כי היא תופעל כבר בגבע שישופר הבעיות שהתעוררו בסגיותיהם.

שוק ההון

ביקוש גדול לקרנות נאמנות

עליות באפיקים הדולריים

מאת יהודה שרוני, סופר "הארץ" לענייני כלכלה

קרנות הנאמנות המשיכו גם אתמול למשוך כספים מהציבור. ביקוש גדול של 8 מיליארד שקל, בעיקר לקרנות הדולריות, הביא לעליות שערים באפיקי ההשקעה הדולריים בבורסה. מניות. המדד עלה בממוצע ב־0.14% אחוזים, האגרות הצמודות לדולר עלו בממוצע ב־0.65% אחוזים.

ערך את העמוד: [illegible]

הנשיא החדש בגואטמלה יחקור פעילות ישראל

ויניסיו סרסו בן 43 מודה כי ארצו לא יכולה לוותר על רכישות הנשק ★ מאז 1978 ישראל היא ספקית הנשק העיקרית

מאת יואב קרני

גואטמלה סיטי (מיוחד ל"הארץ"). הנשיא המיועד של גואטמלה ויניסיו סרסו ארוואלו, אומר, כי אין הוא מתכוון להרשות "לשום מדינה זרה לשלוט על ענייני הביטחון של גואטמלה".

סרסו הנבחר הדמוקרטי גבר ביום ראשון ברוב עצום (68% של המצביעים) על חורחה קארפיו, המייצג את הגורם הימין. בראיון ל"הארץ" בביתו, בפרבר אמיד של גואטמלה סיטי, אמר סרסו, כי בדעתו להורות על חקירה של התפקיד הישראלי בציוד כוחות הביטחון של גואטמלה. לפי מקורות זרים היתה ישראל בשבע השנים האחרונות ספקית הנשק העיקרית של ארבעה משטרים צבאיים, שמשלו במדינה זו, שהיא הגדולה ביותר באמריקה המרכזית. בגואטמלה חיים 7 מיליון בני־אדם, רובם אינדיאנים, בני עם המאיה.

38 אלף "נעלמו" ב־5 שנים

סרסו בן 43, הוא הנשיא הראשון הנבחר בבחירות דימוקרטיות מאז 1950. ב־32 השנים האחרונות שלט הצבא בגואטמלה והוא החזיק אחראי להפרות הברוטאליות ביותר של זכויות האדם בכל אמריקה הלאטינית. לפי נתון אחד "נעלמו" בגואטמלה בחמש השנים האחרונות 38,000 בני־אדם, שהצבא ובעלי־בריתו חשבום ל"חתרנים". 100 אלף נהרגו מאז תפס הצבא את השלטון, רובם הגדול אינדיאנים.

"לגואטמלה יש יחסים ענפים עם ישראל בעניינים אלה", אמר ויניסיו על מכירות נשק ישראליות לארצו, "אבל איני יודע את אופי התפקיד הישראלי עכשיו. אני מתכוון לבדוק אותו.

"איני נאיבי. אני יודע שאין אנו יכולים להסתדר בלי נשק, אבל לא אקבל שליטה של מדינה זרה על מצב הביטחון שלנו", אמר הנשיא המיועד, ששוחח עם "הארץ" 36 שעות לפני פתיחת הקלפיות. לפי פירסומים זרים מכרה ישראל בשנים האחרונות לגואטמלה כמות גדולה של רובי גליל, מרגמות ומטוסי ערבה.

ב־1981 ציין שר ההגנה של גואטמלה את ישראל כאחד משלושת מקורות הנשק העיקריים של צבאו, יחד עם ארגנטינה ובלגיה. רמטכ"ל גואטמלה אמר זמן קצר אחרי כן, בנוכחות שגריר ישראל, כי "החייל הישראלי הוא מופת לחיילינו". הוא הודה או לישראל על הסיוע הצבאי שהיא מושיטה לארצו.

ב־1982 אמר נשיא גואטמלה, גנראל ריוס מונט, מיד לאחר שתפס את השלטון בהפיכה צבאית, כי הצלחתו היא תוצאה של האימון, שקיבלו "הרבה מחייליו מן הישראלים".

האירגון להגנת זכויות האדם אמנסטי־אינטרנשיונל דיווח לפני ארבע שנים, כי ישראל התקינה בשביל המשטר הצבאי מערכת מעקב ממוחשבת אחרי אנשי גרילה חשודים בעיר הבירה.

הנשיא החדש של גואטמלה יושבע ב־14 בינואר. הוא יצטרך להתמודד עם כמה מן הבעיות הדחופות ביותר באמריקה הלאטינית: משבר כלכלי גדול ממדים, הצורך לחלק מחדש את המשאבים הלאומיים בארץ המוחזקה בכמה שיאים עגומים של אי צדק חברתי, מלחמת גרילה שמאלית, וצבא הרגיל לשלטון ואינו רגיל באזרחים לא צייתנים.

גואטמלה סיטי הגיבה בהתפרצות של שמחה על ניצחון סרסו, וגם הקשים ביריביו נאלצו לקבל את העובדות החדשות.

סרסו אמר ל"הארץ": "אני מתכוון לשלוט בגואטמלה. אם הצבא לא יהיה מוכן לקבל את זה, בבקשה — הם יכולים לחזור ולתפוס את השלטון. אבל מבחינתי אין שום אלטרנטיבה — או שאני אנהל את העניינים, או שאברח למיאמי" — רמז למקום מושבם של מנהיגים לאטינו־אמריקאיים שאיבדו את השלטון במהפיכות צבאיות.

ויניסיו סרסו: 4 ניסיונות התנקשות בדרך לכהונה

הנבחר הדמוקרטי ויניסיו סרסו בן ה־43 קרא עם היבחרו, כי הגיע הזמן "לכונן מדינת חוק" בגואטמלה, ובכוונתו להוכיח כי קיימת "דרך שלישית, בין האלימות והדיקטטורה".

סרסו, האוהב להזכיר, כי הוא בעל חגורה שחורה בקראטה וצלף מצטיין, הבהיר כי הצבא יצטרך לקבל עליו את מרות השלטון האזרחי, אם כי הוא יודע כי אנשי הצבא לא יוותרו בן לילה על הסמכויות שנטלו לעצמם במשך 30 שנות של סתם במדינה.

ארבע פעמים ניסו להתנקש בחייו של סרסו, במשך כ־30 שנה של אלימות פוליטית, שכמעט חיסלה את האופוזיציה הדמוקרטית במדינה.

ביתו של סרסו הוא כבחינת מחנה מבוצר כאשר שומרי ראש ניצבים תמיד על הגג והחצר.

הג'יפ שלו מצויד כדי לגונן מפני כדורים, וכמעט אין רואים את סרסו בציבור.

מאסר עולם לנשיא לשעבר של ארגנטינה

חורחה וידלה האשם בהיעלמותם של 9000 איש

בואנוס איירס (ע"ת). נשיא ארגנטינה לשעבר, חורחה וידלה, נדון אתמול למאסר עולם על חלקו בהריגתם, עינוים והיעלמם של עד 9000 איש, שעקבותיהם נעלמו ב"מלחמה המלוכלכת" נגד אנשי גרילה שמאלנים.

גזר הדין ניתן ע"י בית המשפט הארגנטינאי הפדראלי לערעורים, בתום משפט בן 8 חודשים שבמהלכו העידו קרוב לאלף עדים נגד 9 מבכירים צבאיים ששלטו בארגנטינה בין 1976 ו־1982.

גם אמיליו מסרה, בעבר מפקד הצי חבר בכת הצבאית, נדון למאסר עולם.

החבר השלישי של הכת שהפילה את הנשיאה מריה אסטלה מרטינס דה פרון ב־1976, מפקד חיל האוויר לשעבר אורלנדו אגוסטי, נדון לארבע וחצי שנות מאסר ודרגתו הצבאית נשללה ממנו.

מאות אסירים ביטחוניים צברו מזון ופתחו ב"שביתת רעב"

נציבות בתי־הסוהר: אין אסיר שלא אכל יומיים

מאת ראובן שפירא ויהודה ליטני

מאות אסירים ביטחוניים בבית־הכלא המרכזי ליהודה ושומרון בשכם ובכלא ג'נין מקיימים בשבוע האחרון לסירוגין, מה שהם מכנים "שביתת־רעב", על רקע דרישות שונות שהגישו להנהלות בתי־הכלא. בנציבות שרות בתי־הסוהר אין מתייחסים להפסקת האכילה של האסירים כאל שביתת־רעב ומדגישים, כי אין אף אסיר שלא אכל במשך יומיים ברציפות. לפיכך לא הופעלו הנהלים הקבועים הקיימים במקרים של שביתת רעב.

גורמים בנציבות שרות בתי־הסוהר טוענים, כי האסירים הצטיידו לפני שהכריזו על שביתת־הרעב בכמויות מזון.

חוסיין: אוכל לשכנע סוריה להצטרף למו"מ

צופה הסכמת דמשק לשיחות ישירות בוועידה

מאת צבי בראל

וואשינגטון (מיוחד ל"הארץ"). "שיחות ישירות עם ישראל במסגרת ועידה בין־לאומית היא אפשרות לה יכולה סוריה להסכים", אמר המלך חוסיין בראיון [illegible]. חוסיין סבור, כי יש לתת לסוריה הצעה למו"מ, וכי למרות שהיא התנגדה בעבר לתהליך הוא סבור, כי יהיה בכוחו לשכנע את סוריה לקחת חלק במהלך המדיני.

הנשיא מובארק האשים בראיון לוואשינגטון פוסט את ארה"ב בעיכוב תהליך השלום. על ארצות הברית, אמר מובארק, להסכים לשיתופו של אש"ף בתהליך וכי ללא אש"ף יהיה קשה לדבר על תהליך.

חדשות הארץ

שיחות היום

עם: רמי כוזלון, מפקח כבאות ראשי

על: אמון הדליקה בבסיס צה"ל בשומרון

(עמ' 2)

★

קופ"ח תפחית השתתפותה בסיעוד אישי לנזקקים

הצמצום — מכ־80% עד לכ־50%

(עמ' 3)

★

77% מהישראליות לא מטופקות מחיי המין

קובע מחקר באוניברסיטת חיפה

(עמ' 3)

★

דקל יצר נתיב מקביל לדרך החוקית להקים ישובים בגדה

טוענים נציגי ר"צ בתלונתם למשטרה

(עמ' 3)

★

המושבים הוותיקים ישלמו חובות רוב המשקים הנחשלים

עפ"י תוכנית פעולה שהתגבשה

(עמ' 4)

★

חולצה אשה בת 75 שנלכדה בביתה בקולומביה

שורדה בזכות מלאי המזון שהיה ברשותה

(עמ' 5)

★

משלחת צבאית מארה"ב מבררת אפשרויות רכש בארץ

— לצורכיהם של בסיסים אמריקאיים באירופה

(עמ' 8)

שרות הארץ

מזג האוויר

(ע). אפיק ימסוף מעל אוהרגנ. ירושלים 10—17, תל אביב 14—25, חיפה 15—24, באר־שבע 10—25, הגולן 11—19, נהריה 18—24, צפת 11—15, טבריה 14—25, נצרת 10—20, עפולה 14—23, שומרון 10—19, לוד 15—25, יריחו 10—25, עזה 16—22, מפרץ אילת 17—27.

שערי הדולר

	שער הדולר	השנוי בשקלים
יציג	1488.4	+8.6
נוסעים	1782.8	+7.9
שחור	1580.0	—

בגליון זה 14 עמודים

פולגת

רשת חנויות

מודיעה לציבור כי את אופנת CARRERA

בעיצוב האיטלקי המקורי ובאיכות הידועה של פולגת עם התווית המיוחדת

CARRERA

ניתן להשיג רק ברשת חנויות פולגת וקאררה.

חנויות קאררה:

חולון - סוקולוב 45 | ראשל"צ - רוטשילד 25

רעננה - אחוזה 148 | חיפה - מרכז פנורמה

هكذا من الأصل

هكذا من الأصل

משלחות ישראל ומצרים יפגשו הבוקר בהרצליה

בשיחות טאבה יוצע כנראה לנסות תחילה תהליך פישור

מאת עקיבא אלדר
סופרו המדיני של "הארץ"

משלחות ישראל ומצרים יפגשו הבוקר בהרצליה להמשך השיחות בנושא טאבה. ההצעה שתתגבש, ככל הנראה, בתום הדיונים אשר תובא לקבינט, משלבת בתוכה את תהליך הפישור והבוררות. על פי הצעה זו יוכן שטר בוררות ופישור שיאפשר להעביר את מחלוקת טאבה לצד שלישי שינסה, בשלב ראשון, להציע לצדדים להגיע לפתרון בתהליך משפטי שתוצאותיו אינן מחייבות את שני הצדדים. אם תוך זמן מוסכם לא יימצא פתרון, ייפתח תהליך משפטי של בוררות אשר סיכומיו יחייבו את שני הצדדים.

המשלחת המצרית בראשות עבדול חלים בדאווי תשהה בארץ עד יום חמישי ועל פי מקורות מדיניים בירושלים יש כוונה להגיע לסיכומים סופיים עד אז. אותם מקורות מעריכים כי בשבוע הבא יובאו ההצעות שיגובשו בפגישות עם המצרים לפני הקבינט, וראש הממשלה ינסה לשכנע את נציגי הליכוד, ובראשם את הנ"מ יצחק שמיר, לתמוך בהצעה.

בירושלים הביעו אתמול שביעות רצון מתוכן האיגרת שהעביר הנשיא מובארק לוואשינגטון פוסט. בעיקר מרוצים מקורביו של ראש הממשלה מהתחייבותו של מובארק להחזיר את השגריר לת"א ולהיפגש עם פרס לאחר פתרון בעיית טאבה. הדבר מחזק את טענתו של פרס כי פתרון בעיית טאבה יסיר את המכשול העיקרי בדרך לשיפור היחסים עם מצרים.

מלונות "מארינה" של חיים שיף על סף סגירה

מאת זהר בלומנקרנץ
חיים הנדוורקר סופרי "הארץ"

שני בתי המלון "מארינה" בתל-אביב ובכתבי... השייכים לרשת מלונות חיים שיף עומדים על סף סגירה, כנראה על רקע הקשיים אליהם נקלעו.

לסופרי "הארץ" נודע אמש, כי היום אמורים להישלח מכתבי פיטורים לעובדי מלונות אלה. שיף הציע לא מכבר את שני בתי המלון למכירה. במלונות הללו הוא שותף יחד עם רעייתו עימה הוא נתון בסכסוך.

חיים שיף חזר אתמול באוזני כמה מעובדיו הבכירים על כוונתו לסגור את המלונות לאלתר.

מזה חודשים אחדים סובלים שני בתי המלון "מארינה" מתפוסה נמוכה. האווירה בין העובדים קשה. יצוין כי עובדי מארינה ת"א ודיפלומט ת"א נמצאים בסכסוך עבודה עם ההנהלה בגיבוי מועצת פועלי ת"א, ואת לאחר ששיף לא העביר כספים כנדרש מזה חודשים אחדים לקרנות סוציאליות שונות.

חיים שיף הגיב אמש באוזני סופר "הארץ": "כשיהיה לי מה להודיע אודיע. כל העניין 'קולאם פארי'".

(ע). מירוץ הלפיד המסורתי הד-41 של חג האורים, מקברות המכבים במודיעין אל משכן הכנסת, התקיים אתמול בהשתתפות כ-80 צבי חנים וכ-200 חניכי תנועת מכבי הצעיר. בתצלום: הלפיד מובא למשכן הכנסת. (צילום: רחמים ישראלי)

חוקרי המשטרה בפרשת שוחד הבחירות ממליצים להעמיד את ח"כ שלמה עמר לדין

ההכרעה בידי פרקליטות המדינה והיועץ המשפטי לממשלה אליהם יועבר בקרוב תיק החשדות

מאת ירח בל וראובן שפירא
כתבי "הארץ"

תיק חקירת החשדות נגד ח"כ שלמה עמר — שהיה עד ספטמבר יו"ר המזכירות הארצית של אגד — בפרשת עבירות שוחד-בחירות, הושלם ביחידה לחקירות הונאה שבמטה הארצי של המשטרה, ובימים הקרובים יועבר לפרקליטות המדינה וליועץ המשפטי לממשלה, כדי שיכריעו אם יש בחומר הראיות שנאסף כנגד ח"כ עמר בסיס להגשת כתב אישום פלילי נגדו.

ממקור במשטרה נודע כי הממונים על החקירה ממליצים להעמיד לדין את ח"כ עמר בגין מעורבותו לכאורה בפרשה זו, אולם הדבר לא אושר מכל מקור רשמי במשטרה.

חקירה זו שנפתחה לאחר הבחירות האחרונות לכנסת, באה בעקבות עדויות שמסרו במשטרה תושבי כפרים ערביים בגליל המערבי, לפיהן הבטיחו להם, לכאורה, ח"כ שלמה עמר או אנשים מטעמו, חברות בקואופרטיב "אגד" תמורת גיוס קולות בוחרים למען "יחד" בכפריהם. נודע כי במהלך החקירה נחקרו בפרשה זו ח"כ עמר ושני אחיו, שלא מכבר פרשו לגימלאות מהקואופרטיב.

תגובת שלמה עמר

ח"כ שלמה עמר אמר אמש בתגובה, כי לא ידוע לו על העברת תיק החקירה בעניינו ליועץ המשפטי לממשלה. הוא אישר עם זאת כי נחקר על ידי המשטרה בפרשה. בתשובה לשאלה ציין כי אם יידרש, יסכים להסרת חסינותו הפרלמנטרית, כדי שיוכל להתמודד על נקיון כפיו. ח"כ עמר הוסיף כי אין לו ספק שכל הפרשה תולדה במאבקים הפנימיים בקואופרטיב אגד ו"אין לה לא ידיים ולא רגליים".

ח"כ עמר התפטר בספטמבר השנה מתפקידו כיו"ר המזכירות הארצית של אגד בנימוק של גיל. אולם מתנגדיו, אנשי האופוזיציה, טענו כי הרקע לפרישתו היא החקירה המשטרתית שהתנהלה נגדו בפרשת שוחד הבחירות וכן על רקע פרשת הציתות הבלתי חוקי לטלפון הפרטי של המרכז לשעבר של ועדת הפיקוח באגד, יהושע פרץ. בעקבות פרשה זו, הוגש כתב אישום נגד ח"כ עמר ונגד ארבעה עובדים בכירים בקואופרטיב. אולם שמו של ח"כ עמר נמחק מכתב האישום, לאחר שועדת הכנסת דחתה את דרישת היועץ המשפטי לממשלה להסיר את חסינותו של ח"כ עמר.

בנו של סוכן ביטוח שנהרג יקבל מאות אלפי דולר

מאת אריה לביא

ברוך שפירא, בנו של סוכן הביטוח רפי שפירא, יקבל מחברת הביטוח סהר מאות אלפי דולרים בעקבות מותו של אביו בתאונת דרכים בשבוע שעבר. פוליסת הביטוח היתה מהגדולות בארץ. חבריו של סוכן הביטוח אומרים, כי היה מבוטח במיליון דולר בחברת הביטוח סהר, שבה שימש כסוכן. מחוגי חברת סהר לא היו מוכנים להתייחס לגובה הסכום, אך אישרו כי סכום זה נחשב לאחד מהגבוהים בפוליסות ביטוח חיים. על פי אחת הגירסאות הסתכמה הפוליסה ב-300 אלף דולר בלבד, אך לא מוציאים מכלל אפשרות שלשפירא היו פוליסות נוספות. ההערכה על סכום של מיליון דולר מבוססת בין היתר על דבריו של שפירא עצמו לפני חבריו בהם מנהלים בחברת סהר.

רפי שפירא נהרג בשבוע שעבר, ביום רביעי בערב, בעת שחצה, כנראה באור אדום, את מעבר החציה ליד קפה אקסודוס בתל-אביב. הוא נהרג 24 יום לפני יום הולדתו ה-61.

הביטוח של שפירא היה של ריסק (סיכון) בלבד ולא כלל כפל תאונה כמקובל בפוליסות מסוג זה. אילו כלל סעיף זה היה בנו מקבל דמי ביטוח כפולים.

קצב בעד ועדת חקירה ממלכתית לפרשת ילדי תימן

מאת גדעון אלון

שר העבודה והרווחה משה קצב הודיע למזכיר הממשלה כי הוא תומך בהקמת ועדת חקירה ממלכתית לבדיקת פרשת ילדי תימן. השר קצב ציין כי הגיע להחלטה זו לאחר שקיבל לו, בתום פגישות שקיים עם [illegible] רק ועדת חקירה ממלכתית, עשויה [illegible] נפתרה עד היום בפרשה זו.

שיחת היום / גדעון אלון

עם: רמי כחלון, מפקח כבאות ראשי
על: אסון הדליקה בבסיס צה"ל בשומרון

אנחנו לא מאשרים מבנים כאלה למגורים

יש לך הסבר מדוע המבנה הטרומי בו שהו 8 חיילי צה"ל שנספו היום באסון הדליקה בבסיס ליד מבוא שילה, התלקח במהירות גדולה כל-כך?

כנראה משום שהוא היה בנוי מחומרים שנדלקים בקלות ולא עמידים בפני אש. אינני יודע בדיוק איזה סוג של מבנה זה היה, אבל לפי הרווחים אני מתרשם שזה מסוג המבנים שמצופים מבחוץ בפח ובפנים יש חומר פלסטי שהוא דליק וגם רעיל מאוד. מספיק שתפרוץ אש קטנה, כדי שכל המבנה יתלקח.

אתם נקראים לעתים קרובות לכבות דליקות המתרחשות במבנים טרומיים כאלה?

אנחנו לא מאשרים מבנים כאלה למגורים. מבנים מסוג זה שהתלקח היום בשומרון יש כמעט בכל הבסיסים של צה"ל וכן ביו"ש. לשירותי הכבאות אין שום נגיעה לבסיסי צה"ל ואיננו רשאים להיכנס לבסיסים.

כלומר אין שום שיתוף פעולה ביניכם לבין הגורמים האחראים בצה"ל בנושא הכבאות ומניעת שריפות?

לא. הצבא גם לא שאל אותנו אם אין זה מסוכן שחיילים יתגוררו במבנים כאלה. אילו פנו אלינו היינו מכינים להם חוות דעת לגבי עמידותם של מבנים כאלה בפני דליקות. יש לזכור שבבסיסים כאלה יש צורך במבנים עמידים במיוחד בפני אש, משום שיש הרבה חומרים דליקים כגון נשק, תחמושת ודלק.

האם היה תקדים לכך שיש אנשים ניספו כמו העוד 7 שניספו מדליקה?

היו שריפות שגרמו לאבידות בנפש, אבל לא בהיקף כזה. זכור לי שלפני כמה שנים שלושה פועלים ניספו בצריף עשוי עץ בחוף. היו גם שריפות בבתי מלון. אבל במשך 6 שנות שירותי בתפקידי לא זכור לי אסון כזה.

יתכן שהדליקה נבעה מרשלנות של אחד החיילים ששכח לכבות סיגריה או נר?

אינני יכול לומר. אבל, דבר אחד ברור, שאש איננה פורצת לבד, היא נגרמת מבשהו. אולי חשמל סטטי, או הצטברות של אדים, או כמישהו הדליק משהו ושכח לכבות.

האם לעובדה שהחיילים היו בתוך שק שינה, שהם חומר דליק, יש משמעות?

אני יודע משנות שירותי בצה"ל שחיילים יודעים לזנק מהר ולקום חיש קל על רגליהם, גם כשהם נמצאים בשינה עמוקה. יתכן והיה השעה בלבד, שהדליקה התפשטה במהירות ולא בכתאות והיא גרמה לחיילים שהיו שקועים בשינה לאבדן חושים, להרעלה ואולי גם לעלפון ולכן הם לא הספיקו להיחלץ ממלכודת האש.

מה המסקנות שיש להסיק מהאסון הזה?

אני בטוח שצה"ל יידע להסיק מסקנות. חבל רק שהדבר יתבצע אחרי שנגרם אסון מחריד כזה. נסייע להם ונושיט להם כל עזרה שנתבקש.

שביתת המועצות המקומיות הערביות מתחדשת הבוקר

מאת נורית כהנא

שביתת המועצות המקומיות הערביות תתחדש הבוקר, פרט למערכת החינוך ופועלי הניקיון, בעקבות החלטת ראשיהן, שהתכנסו אתמול.

ראש הועד, אברהים נימר חוסיין, ראש העיר שפרעם, טען כי משרד הפנים העביר מיליארד הארבע מאות מיליון שקלים, מתוך 2.5 מיליארד שקלים שהובטחו לראשי המועצות על ידי ראש הממשלה שמעון פרס לפני שלושה חודשים.

בניגוד לשביתתם הקודמת שהופסקה לפני שבוע, אמרו ראשי המועצות הערביות כי הפעם תימשך שביתתם עד שמשרד הפנים יביא לפתרון יסודי למצוקתם הכספית. הוחלט לערוך ביום ה' בנצרת הפגנת מצוקה בנושא מצוקת הרשויות המקומיות הערביות ולקיים ביום ו' כינוס חירום ארצי מטעם הרשויות הערביות. ביום ג' בשבוע הבא, יעלו ראשי המועצות הערביות, חבריהן ועובדיהן להפגין מול משכן הכנסת.

נהרסו שני מבנים לא חוקיים בג'דידה

מאת נורית כהנא

על פי צו הריסה שיפוטי מטעם משרד הפנים ובאבטחת המשטרה, נהרסו אתמול שני מבנים בלתי חוקיים בג'דידה שבגליל המערבי. לפי הודעת המשטרה פונו שני המבנים מתכולתם ונהרסו על ידי קבלנים, והמבצע עבר ללא הפרעות.

שני המבנים שנהרסו עמדו ליד בית הספר המקיף ומכר, בתוך חורשת עצי זית: בית מגורים השייך למוחמד ואקד, וקיוסק למוכר פלאפל שבו עבד ואחר נבנה השנה לפרנסת אלמנתו של אחיו המבוגר מבנו רביע ואקד. האדמות הן בבעלות האב, סאלים ואקד, והוא קיבלן בעיסקת חליפין עם מינהל מקרקעי ישראל תמורת אדמותיו בכפר שנהרס בימי מלחמת השחרור.

לעיניו של מוחמד, ניקול ואקד בת 28, חולה במחלת הנפילה, השפה אתמול את הדועותיה והציגה סימנים אדומים אשר לטענתה התחיו בה מכות השוטרים. הבת סוזאן, בת שנה וחצי והבן אדהם, בן ששה חודשים נלקחו גם הם לתחנת המשטרה בניגוד לרצון האם שבקשה להשאירם בבית הורי האב. הזוג ואקד גר בבבנה עד מזה חמש שנים. לפני שבועיים הגיעו שוטרים להודיע על הכוונה להרוס את הבית. לטענת ניקול הוצאו היא ובעלה מתוך השינה שלהם בשלוש לפנות בוקר, תוך שימוש במכות והובאו עם שני ילדיהם למשטרת עכו.

בוחם התחזה, לדבריה, אל הבית הורס. בני הזוג שואלים מדוע נבחר דווקא ביתם, מתוך אלפי בעלי הבתים הבלתי חוקיים במגזר הערבי, לביצוע צו ההריסה.

אבן בוחן

אחד מראשי המועצות הערביות טען כי ההריסה נועדה לשמש אבן בוחן להתנגדות, לביצוע צווי הריסה נוספים, על רקע הוויכוח בשאלת הריסת בתים במגזר הערבי.

ועד ראשי הרשויות הערביות שהתכנס אתמול בג'דידה, מחה על הריסת המבנים וקרא לראש הממשלה שמעון פרס לקיים הבטחה שנתן להם ב-30 בנובמבר בפגישתם עם משלחת מטעמם. ראש הממשלה הבטיח, לדבריהם, שיקפיא הריסת המבנים הלא-חוקיים עד למציאת פיתרון יסודי למצוקת הדיור במגזר הערבי.

ראשי הרשויות הערביות הסמיכו את יו"ר של מועצת הכפר ג'דידה לנקוט צעדים ציבוריים נגד הריסת המבנים וביום ה' תיערך שם עצרת מחאה של ראשי הרשויות המקומיות והח"כים הערביים. בעצרת זו יודגשו האפשרויות להכרזת שביתה כללית במגזר הערבי נגד הריסות הבתים.

דוברת משטרת מרחב הגליל מסרה אתמול כי אין יסוד לטענות בדבר אלימות בעת ביצוע הריסת המבנים וההמבצע התנהל בשקט וללא התנגדות.

בבי"ח ברזילי אין הסקה ובסורוקה מקצצים במזון

מאת איתן רבין

הופסקה ההסקה בבית החולים ברזילי באשקלון והשמיכות הוצאו ממחסני החירום וחולקו לחולים — כך מסר אתמול מנהל בית החולים, ד"ר שמעון שרף לסופר "הארץ".

לדברי ד"ר שרף הוא הורה שבוע שיאולו חומרי התחבושה לפצעים — יש להשתמש במלאי החירום. בגלל מחסור בתמיסות יש חשש לסגירת מחלקת הדיאליזה. חברת החשמל מאיימת להפסיק את הזרם בגלל חובות.

"הבוקר נגלה אה האחראית לפצי בה שתקנה בסופרמרקט חלב לילדים ותשלם בכספי הקופה הקטנה" של נ"ר, אמר ד"ר שרף.

בבית החולים סורוקה בבאר שבע מקצצים באוכל אשר ניתן לצוות על מנת להמשיך לתת לחולים את המזון המתאים.

הועדה המקומית לתכנון ולבניה "מורדות הכרמל"
רח' שדי פלמר 1, חיפה. טל. 664698, 668188

הודעה

(לפי סעיף 149 לחוק התכנון והבניה תשכ"ה — 1965)

ניתנת בזה הודעה כי לועדה המקומית לתכנון ולבניה "מורדות הכרמל" הוגשה על ידי בית לגם בקשה להקלה בגוש 10726 חלקה 44 באיזור התעשיה במורדות הכרמל.

שם ומספר התכנית החלה על המקרקעין נשוא הבקשה: ג/571.

מהות ההקלה: בנית מבנה למעלית בסטיה מהגובה המותר עפ"י ת.ב.ע.

ניתן לעיין בבקשה ללא כל תשלום במשרדי הועדה בשעות העבודה הרגילות. המעוניין להגיש התנגדות יגישנה לועדה במכתב מנומק תוך 14 יום מיום פרסום הודעה זו.

שלמה שוביה
יו"ר הועדה המקומית לתכנון ולבניה "מורדות הכרמל"

ניידת משטרה נרגמה במאה שערים זמן קצר לאחר שביקר שם השר ברלב

(ע). המשטרה מעריכה, כי שלוש הדקירות האחרונות של יהודים בעיר העתיקה בירושלים בוצעו בידי אדם אחד או שניים, שאינם תושבי מזרח ירושלים אלא מאזור הכפרים באיזור, או אולי מבית לחם או חברון.

שר המשטרה חיים בר לב סייר אתמול בעיר העתיקה ובמאה שערים ועמד מקרוב על היערכות משטרת ירושלים עקב הדקירות, ובן התנכלויות מצד חרדים קיצונים לתחנות אוטובוסים ולבעלי חנויות בשכונה.

השר פתח את סיורו ברחובה הראשי של שכונת מאה שערים, מלווה במפקד המחוז ניצב רחמים קומפורט ומפקד משטרת ירושלים תת ניצב חיים אלבלדס. הוא סקר סיור רגלי מתוגבר של משמר הגבול והמשטרה, שפיטרל ברחוב בעקבות האירועים האחרונים.

לאחר מכן סייר בר לב במקום שבו נדקר החייל יוסי מרטין לפני 3 שבועות ברחוב הגיא, לא הרחק משער שכם. הוא שמע מבעלי חנויות כי אינם תומכים במעשי האלימות.

בהתייחסו לדקירות האחרונות אמר בר לב, שהמשטרה עדיין לא קרובה ללכידת המבצעים, אך נוקטת כמה פעולות לתפיסתם. לדבריו, אין מניעה לטייל בעיר העתיקה, אך אולי רצוי לעשות זאת בקבוצות.

השר ציין, בתשובה לשאלה, כי טרם נשקלה האפשרות לסגור חנויות במזרח ירושלים, שבקרבתן נדקרו יהודים. בהעירו כי במזרח ירושלים חלים חוקי ישראל — ואין המצב דומה לחברון או לשכם.

כתב עתי"ם מציין, כי זמן קצר לאחר הביקור במאה שערים נרגמה שם ניידת משטרה. כוח משטרה נכנס לשכונה ועצר חשוד. בעקבות כך התגודדו עשרות חרדים וחסמו למספר דקות את הכביש, אך לאחר מכן התפזרו ללא התערבות המשטרה.

תנועות הנוער של חרות, מפד"ל ועבודה שוקלות "לרוץ" יחד לקונגרס הציוני

המהלך עלול לגרום קרע בין תנועות אלה לבין מפלגות האם

מאת גדעון אלון
כתב "הארץ"

תנועות הנוער העולמיות של בית"ר (המשתייכת לתנועת החרות), בני עקיבא (המשתייכת למפד"ל המזרחי) והבונים (המשתייכת לתנועת העבודה) עשויות להופיע ברשימה משותפת בבחירות לקונגרס הציוני הל"א.

לסופר "הארץ" נודע כי זה כמה חודשים מתנהלים מגעים חשאיים בין ראשי תנועות הנוער האלה ביוזמתו של ראש מחלקת הנוער והחלוץ בהסתדרות הציונית, אברהם כץ. אחר שורה ארוכה של התייעצויות ופגישות, הודיעו אברהם רובינשטיין, המזכיר העולמי של תנועת בני עקיבא, ושלמה גרבין, יו"ר ההנהגה העולמית של בית"ר על נכונתם להקים רשימה משותפת לבחירות לקונגרס. המזכיר הכללי של הבונים אהרן שריף עדיין מהסס אם לתמוך בהצעה. לפי ההצעה יגבשו שלוש התנועות מצע משותף שידגיש עלייה והגשמה אישית, אך הצע להימנע מנושאים פוליטיים שנויים במחלוקת, כגון התיישבות ביו"ש. גורמים בכירים בהסתדרות הציונית צופים כי המהלך עלול לגרום קרע בין ראשי תנועות הנוער לבין מפלגות האם שלהן.

כן סבור כי רשימה משותפת של שלוש תנועות הנוער עשויה לזכות בכ-10 אחוזים מכלל הקולות בבחירות לקונגרס הציוני.

יו"ר תנועת העבודה הציונית, יחיאל לקט, תקף בחריפות את היוזמה, ואמר: "אין שום סיכוי שההצעה הזו תתממש".

קופ"ח תפחית השתתפותה בסיעוד אישי לנזקקים

הצמצום מכ-80% עד לכ-50% ★ קופ"ח לא תשתתף בהוצאות חבר קופה, שקיבל עזרה רפואית מרופא שובת או מעורב בהפרעות בעבודה

מאת יפעת נבו

ההנהלה המרכזית של קופ"ח הכללית החליטה להפחית את השתתפותה בהיקף משמעותי בהוצאות חבריה הזקוקים לעזרה בטיפול סיעודי אישי בביתם. הנחיות מפורטות בעניין זה נשלחו בימים אלה על ידי ההנהלה המרכזית של הקופה, בחוזר לכל המחוזות, הנהלות המרחבים, היחידות להמשך טיפול והמעקב וסניפי הקופה.

הקופה תפחית את השתתפותה מכ-80% עד לכ-50%. לגבי אלה שהכנסתם איננה עולה על קיצבת זקנה והשלמת הכנסה, בהם תממן הקופה 95% מההוצאות, תשתתף קופ"ח מעתה רק ב-90% מהן.

אשר למקרים החריגים, הזקוקים לשעות טיפול נוספות על המכסה שאושרה או בהשתתפות כספית מוגדלת, נקבע בחוזר, כי את ההמלצה בעניינם יש להעביר למחלקה לזכויות חברים, כפי שהיה נהוג עד כה.

המועצה הארצית של קופ"ח קיבלה גם החלטה, שקופ"ח הכללית לא תשתתף בסכום כלשהו בהוצאותיו של חבר הקופה, שקיבל עזרה רפואית מרופא שובת או המעורב בהפרעות בעבודה או אם העזרה ניתנה בזמן שביתה או בזמן השבתה. [illegible] כתיקון מחייב בתקנון הקופה. בכך סגרה קופ"ח את הדרך, בפני הרופאים שהחליטו להתארגן, בהמשך לשביתה הגדולה שלהם, בארגון מסחרי לצורך מתן שירותים חליפיים בזמן שהם מתפנים לשירות חולים עקב השבתת עבודתם בבתי החולים ובמרפאות הקופה.

בתיקון לסעיף 110 לתקנות, שהוכנס כסעיף 110 א', נאמר במפורש, כי קופ"ח לא תשתתף בהוצאות חבריה לעזרה רפואית, אפילו אם זו "ניתנה על ידי גוף, ארגון או איגוד כלשהם, או על ידי אישיות משפטית כלשהיא, שחברים או שמייצגים או שקשורים בדרך כלשהיא לרופאים שובתים". הדבר חל גם על חולה אשר רק הופנה על ידי רופא שובת. קופ"ח לא תשתתף בהוצאות גם אם הן עשויות להגיע, ולו בעקיפין, לרופא או לארגון הקשורים עם השביתה.

למרות חסימה מוחלטת זו בפני העברת כספים מן הקופה אל רופאים שובתים, חיזקה המועצה הארצית [illegible]

חום של 1000 מעלות מנע חילוץ

(סוף מעמוד 1)

שינה.

אלוף פיקוד המרכז, אמנון ליפקין-שחק, שתאר אתמול את האירוע במסיבת כתבים צבאיים, סיפר, כי המבנה היה מנותק מזרם החשמל, לאחר שפעולת הגנרטור, שסיפק את החשמל למבנה, הופסקה כמה שעות לפני שפרצה האש. ככל הידוע גם לא היו במבנה תנורי חימום.

סגן מפקד היחידה, שישב במשרדו במרחק של כ-20 מ' מהמבנה, לא הבחין גם הוא בפרוץ השריפה ורק לאחר ששמע צעקות לעזרה, יצא לכיוון המבנה כדי לסייע בפעולות החילוץ. גם החיילים ששמרו על שער הבסיס, הנמצא גם הוא במרחק לא גדול מהמבנה לא הבחינו באש המתפשטת, עד שזו היתה בממדים גדולים מאוד.

החיילים, שנלכדו בתוך המבנה, הולכו לקפוץ מהחלונות לאחר שהתעוררו. בשל החום העצום ששרר באיזור לא יכלו החיילים, שהגיעו למקום, להיכנס אל תוך המבנה ולחלץ את הלכודים. יחד עם זאת הצליחו החיילים לחלץ את אחד החיילים כשהוא פצוע. בקרבת המבנה שנשרף מצוי ברז שריפה, אך איש לא יכול היה להתקרב אליו בשל החום העצום שהגיע ליותר מאלף מעלות. כמו כן נמצאו במקום כמה מטפים. לדברי אלוף פיקוד המרכז גם אם היתה אפשרות להגיע לברז הכיבוי לא ניתן היה להשתמש בו, בשל היעדר חלקו העליון הפתוח אותו.

בין החיילים שניספו גם נהג משאית שהגיע בערב למחנה ונכנס למבנה כדי ללון בו מבלי שדווח על כך לאיש. חייל נוסף שניספה הגיע באותו יום למחנה ועמד להשתבץ בתפקיד ביחידה.

מכונית כיבוי, שהגיעה למקום ממעלה אפרים, כבר לא יכלה להועיל, משום שהמבנה נשרף לחלוטין במהירות רבה מאוד.

גששים, שהובאו למקום, סרקו את האיזור אך לא מצאו עקבות מחוץ לגדר הבסיס. המשטרה הצבאית החוקרת החלה בחקירת המקרה. בתשובה לשאלה אמר האלוף ליפקין, כי יש לבדוק את השימוש במבנים הטרומיים בצה"ל בין השאר, משום שאלה עשויים מחומרים דליקים מאוד, כפי שהתברר באסון זה.

יום ראשון בבסיס

איתן רבין, סופר "הארץ", מוסר כי בני משפחתו של דוד לנקרי בן ה-19, אשר ניספה בשריפה, סיפרו כי היתה לו תחושה רעה שלשום, כשעמד לצאת לבסיס. דוד לנקרי שירת בצבא 3 חודשים. באחרונה סיים את הטירונות בגבעת אולגה ובמהלך חופשתו האחרונה אמר לבני משפחתו, כי אין לו חשק לחזור לבסיס. בני המשפחה שכנעו אותו שלשום לצאת לבסיס בו ניספה כבר ביום הראשון שבו החל לשרת. אביו של דוד, מאיר בן 52 ואמו אביבה משכונת שמשון באשקלון, קיבלו את הידיעה המרה אתמול ב-10 בבוקר.

דוד למד בבית הספר תלם באשקלון ולאחר מכן עבד כמציל בחוף הים. לדוד היו 4 אחים וחמש אחיות.

רוני צלצל: הגעתי בשלום

צדיות אמיתי, סופרת "הארץ", מוסרת כי שלשום בערב, שעות אחדות לפני שאירע האסון, התקשר רוני מצלאוי עם אמו אילנה ומסר לה כי הגיע בשלום לבסיס. אתמול לפני הצהרים הודיעו להורים, המתגוררים בבית פרטי בשכונה צדדית בעיר רמלה, כי בנם ניספה בדליקה שארעה בלילה בבסיס שבו הוא משרת. רוני מצלאוי הוא הבכור בין שמונת ילדי משפחת מצלאוי, חמישה בנים ושלוש בנות. האב הוא בעל דוכן ירקות בשוק העירוני. רוני יליד רמלה, למד בבית ספר יסודי בעיר. השתלם כחשמלאי רכב ועבד במפעלי "תעבורה" עד לפני תשעה חודשים, מועד גיוסו. היה חבר בנוער העובד והלומד.

חבר, שניצב מחוץ לבית שהומה אנשים, סיפר, כי הוא היה בחור יפה, יכול היה לשרת קרוב לבית, אבל בחר בחיל קרבי.

משפחתו של אבי זרין וקרובים שהתקבצו אתמול בבית המשפחה בטבריה לא היו מסוגלים אתמול לשוחח עם עיתונאים או למסור פרטים כלשהם עליו. מדובר במשפחה דתית, המתגוררת בעיר שנים רבות.

החזית הדמוקרטית ו"כח 17" מודיעים לאחריות לדליקה

דמשק (ע"צ). החזית הדמוקרטית לשחרור פלסטין, בהנהגת נאיף חוואתמה, טענה אתמול יחד עם אלמוני שטלפן בשם "כח 17" של אש"ף, לאחריות לדליקה. בהודעה שהופצה בדמשק, טענה החזית הדמוקרטית, כי אחת מיחידות הקומנדו שלה "הצליחה להסתנן לבסיס של הצבא הישראלי ולהטמין שם כמה מטעני חומרי תבערה מצוידים בשעון".

הדולר עלה

(אי-פי). הדולר המשיך לעלות אתמול בבורסות האירופיות כשהמסחר בו מועט יחסית. סוחרים אמרו כי הירידה בהיקף המסחר אופיינית לתקופה זו של סוף השנה.

מחיר הליש"ט היה אתמול בלונדון 1.4605 דולר.

מחיר הדולר היה 2.5310 מארק (2.5270).

מחיר הדולר בטוקיו היה אתמול 203.70 ין (בסגירה) (202.97).

ללימה, בואנוס איירס, סאנטיאגו
דרך צפון אמריקה במחירים מיוחדים עם אפשרות לחניית ביניים בניו-יורק, טורונטו או מונטריאול.

לקנדה — לראשונה טיסות יומיומיות NON STOP דרך אמסטרדאם לטורונטו.

סביב העולם
במסלולים שונים ומגוונים, כולל אוסטרליה החל מ-S1599

* בשיתוף קוואנטאס-נתיבי אויר אוסטרליים.

ליטמן, הונג קונג, אוסטרליה*, ניו-זילנד
מחירים מיוחדים וטיסות נוחות במסלולים מגוונים דרך צפון אמריקה.
קח פסק זמן מטיסתך הארוכה למנוחה ובילוי בטורונטו, ונקובר, ניו-יורק, לוס-אנג'לס או סן פרנסיסקו.

התקשר לסוכן הנסיעות שלך או ישירות לסי.פי.אייר.

CP Air
Canadian Pacific Airlines
Official Airline Expo 86 Vancouver

רח' בן יהודה 1 ת"א טל: 03-652163-6

ראיתי שמעתי

נוסעים — לא טוב לאינוסעים — גם לא טוב

שר האנרגיה, משה שחל, שיגר התנצלות לנסים גאון, נשיא פדרציית יהודי ספרד, אחרי שהחליט לבטל את השתתפותו בכנס הבונדס בלונדון, שאורגן על-ידי גאון. מתברר, ששחל נתבקש על-ידי לשכת ראש הממשלה ושר האוצר, יצחק מודעי, להחליף את שר האוצר בפתיחת הכנס. בישיבת הממשלה ביום ראשון הצביע שחל נגד נסיעות השרים, כולל אותה נסיעה ללונדון.

משה שחל רצה לעשות טובה

לאחר שהממשלה אישרה את הנסיעה, והתנה את התנגדות ראש הממשלה והשרים נוספים, החליט שחל לבטלה בכל זאת. ואמר: "כשאני עושה מקיסוף טובה למר דעי, אני נכשף בביקורת ציבורית". הוא הביע תקווה, שנסים גאון ושאר המנהיגים והתורמים יהודים, שהתכנסו בלונדון, לא יבינו את תוכניותיהם ודיונם הרוחה נאה, לבדות שלא יופיע שם נציג רשמי של הממשלה.
א.לם

מיהו "יקיר עמק הירדן"?

אם שמעון פרס דהר על גמל בנגב, הנה כדי קולק יחזור בימים הקרובים לעמק הירדן. שם בילה שנים רבות, בין השאר כנוטר קיבוץ עין-גב בשנות ה-30.

כדי קולק, ועמו שר התיירות אברהם שריר, יחנכו על אכסנת תיירות בין התאחדות בתי-המלון בירושלים לבין עבטות התיירות בעמק הירדן. אכסנה זו תקנה טורה ארוכה של המכות לתושבי שני האזורים.

ראש המועצה האזורית עמק הירדן, זאב שור, מתכוון להעניק לקולק בהזדמנות זו את התואר "יקיר עמק הירדן", ואת אחרי שיספר באוזניו את עלילותיו של קולק, בעת שהיה נוטר עין-גב.
מנחם הורוביץ

איך מאשרים תוכנית בעיריית תל-אביב

חבר-הכנסת דב בן-מאיר, מ"מ ראש עיריית תל-אביב, הביא בדר אחת השבוע לישיבת הנהלת העירייה את תוכניתו בדבר הקמת פארק שעשועים בגני [illegible] ארועים להיירות עממית בפארק הירקון. האולם מתברר, כי עמיתיו לא התלהבו מן הרעיון. אחד מחברי המועצה הביע חשש, כי המקום יהפוך להיות מוקד לסמים. ראש העיריה להט אמר, כי יש חשש שהתוכנית עלולה להעביר את הפרוצות של תל-ברוך — לפארק. שרגא קנטור טען, כי לא נבדקו השלכות הכלכליות של התוכנית. מן התברר, כי גם הפקידות הבכירה של העיריה לא בחנה ביסודיות את התוכנית. התוכנית הוחזרה, איפוא, לידיו של בן מאיר, כולל העתקיה, שחולקו לחברי ההנהלה לכל יורלפו.
חיים הנדוורקר

כרזה של מעצב ישראלי מוצגת באו"ם

כרזה של המעצב יצחק קאופמן, מוצגת בימים אלה בבניין האו"ם, במסגרת תערוכת כרזות בינלאומית, לרגל 40 שנה להיווסדו של הארגון.

הכרזה, שבה נראים שמש כוד הבת ויונת שלום, נבחרה על-ידי חבר שופטים באו"ם מתוך שמונה עבודות שנשלחו לניו-יורק.

מבין הכרזות המוצגות בתערוכה, תיבחר כרזה שתייצג את האו"ם לכבוד 40 שנות קיומו.
ע.ר.

ש"ץ ממשפחת הרצוג

יצחק הרצוג, הוא בנו של נשיא המדינה וגם נשוא דברה של ישראל בזכות עצמו. הבן הצעיר היה לאחרונה בלונדון, שם הרשים רבים מבני-גילו שבאו לשמוע על הארץ מכלי ראשון. יצחק עצמו התרשם במיוחד מפעילותה הציבורית של קבוצת יהודים צעירים, שהתארגנה תחת השם "מי לי", והוא מעיד על עצמו כ"דור רביעי של שליח-ציבור במשפחתו".
לונדון
שאול צדקא

ארתור רובינשטיין יונצח בבול

משרד התקשורת יגפיק בעוד שלושה חודשים בול זיכרון לפסנתרן הנודע ארתור רובינשטיין. תהיה זו אחת ההנפקות הראשונות בערך נקוב שקלים חדשים. רובינשטיין (1887—1982), יזכה זו הפעם הראשונה בבול הדאר. דיוקנו של רובינשטיין, המתואר בבול, נעשה לפי רישומים של פאבלו פיקאסו והם כוללים שלושה דיוקנים שונים.

הבול יופיע לרגל תחרות הפסנתר העולמית על שמו של רובינשטיין, שתיערך באותו מועד בארץ. בתוכנית השירות הבולאי להנפיק במשך שנת 1986 גם בולים לברוניסלאב הוברמן, מייסד התזמורת הפילהרמונית הישראלית, ולארטורו טוסקניני, המנצח האיטלקי הנודע שניצח על התזמורת בקונצרט הבכורה. יהיה זה אות הוקרה למנצח, שאינו יהודי, שיונצח על בול ישראלי, כפי שגילה מנהל השירות הבולאי, יונתן ביילין, במסיבת כתבים.
חיים גלאון

בעריכת עירית רוזנבלום

קריאה להפסיק הרס בתים בממילא בי"ם

מאת כתבת "הארץ" בירושלים

המועצה לשימור אתרים, המועצה לארץ ישראל יפה והחברה להגנת הטבע פנו למשרד הפנים, לעיריית ירושלים ולחברה לפיתוח על המחוז מטעם שר הפנים, בתביעה להפסקה מיידית של הרס רחוב ממילא.

לפני מספר ימים החל שלב חדש בביצוע פרויקט ממילא. שלושה בתים בפינת ממילא — המלך דוד נהרסו במסגרת הבית שאושרה ע"י השלטונות המוסמכים. תוך כדי הריסת בתים אלו נפגע גם בית סמוך, מס' 8, שהוא חלק ממכלול אתר השימור של רחוב ממילא, ושלגביו אין כל אישורים חוקיים להריסה או לבינוי. הדיון בתכנית רחוב ממילא עצמו נמצא עדיין בשלבי בדיקה ודיון והגופים המיצגים את הציבור עדיין לא אמרו את דברם ואין כל סמכות לאיש לפגוע בבתים ברחוב ממילא.

הגופים טוענים כי לאור העניין הציבורי המיוחד בירושלים ובאזור ממילא בפרט יש משנה חשיבות להקפדה מלאה על כל ההליכים החוקיים בנושא זה. שאם לא כן, יוסקו מסקנות לגבי האחראים לפגיעה.

המעלות של אל על

	ממוצ' מינימום	ממוצ' מקס'	הטמפרטורות אתמול		
קהיר	12	—	מ"ח	10	25
אתונה	12	—	מ"ח	—	—
בוקארשט	8	19	מ"ח	—	—
רומא	10	9	מ"ח	9	12
ז'נבה	7	14	מ"ח	2	8
ציריך	5	3	גשום	—	—
פרנקפורט	4	6	גשום	6	9
וינה	7	7	גשום	2	5
פאריס	7	10	מ"ח	8	10
אמסטרדם	5	9	מ"ח	2	7
בריסל	7	8	מ"ח	0	0
מדריד	6	10	בהיר	5	10
לונדון	5	9	גשום	5	8
קופנהאגן	-1	2	גשום	-2	0
שטוקהולם	-7	-5	שלג	-8	-2
ליסבון	4	9	גשום	9	19
ניו-יורק	3	6	—	2	9

הנוסע המאושר
אל על

בצער רב אנו מודיעים על פטירתה של אמנו וסבתנו היקרה

דבורה שרסטינסקי

ההלויה תצא ביום רביעי כ"ח בכסלו תשמ"ו 11.12.85 בשעה 1.00 אחה"צ מבית ההלויות העירוני רח' דפנה 5 ת"א לבית העלמין בקרית שאול

האבלים: בנה יעקב יניב
והמשפחה

ח"כ יוסי שריד ומזכ"ל ר"צ דוד צוקר בתלונתם למשטרה:

דקל יצר נתיב מקביל לדרך החוקית להקים ישובים בגדה

שר החקלאות יצר עובדות בשטח גם כאשר משרד השיכון הזהיר כי הישובים לא הבטיחו מקורות תעסוקה או תנאים מינימליים לקיום קהילה מסודרת ★ בפרשת אלקנה ד' תמך בחברה לא רשומה בישראל, שיתכן שעברה על חוק הפיקוח על מט"ח

מאת דן מרגלית

מיכאל דקל, סגן שר החקלאות לשעבר, "יצר למעשה נתיב אלטרנטיבי לנתיב הרשמי והחוקי להקמת התנחלויות בגדה המערבית. נתיב זה לא ענה על הקריטריונים המקצועיים, שהנחו ועדת השרים להתיישבות בכל הקשור לאיתור קרקעות ד הקצאתן לישובים ותכנון הישובים" — נכתב בחומר שמסרו למשטרה ח"כ יוסי שריד והמזכ"ל רצ דוד צוקר.

עם זאת אמרו אתמול ח"כים מסיעות שונות, ביניהם גם ביקורתיים ביותר על הליכוד, כי הם משוכנעים שלא דבק שום רבב אישי בח"כ דקל, וכי איש אינו מייחס לו אפילו ברמז קבלת איזושהי טובת הנאה פרטית.

דקל יצר עובדות בשטח, בעיקר כלפי משרד השיכון, טענו שריד וצוקר. הם הצביעו על מכתב מ-18.11.1982 של מנכ"ל משרד השיכון, אשר וינר, שהתריע כי "הישובים הללו לא הבטיחו מקורות תעסוקה או תנאים מינימליים לקיום חיי קהילה מסודרים." לטענת שריד וצוקר, כתוצאה "מסחיבותיו" ו של דקל סירב משרד השיכון לאשר השקעה בישובים ובשכונות מגורים..."

ב-5.1.1983 קבע ויגר כי "פעולת ועדת ההקצאות אינה עולה בקנה אחד עם הנוהל והכללים של מינהל מקרקעי ישראל במדינת ישראל". הממונה על התקציבים, יוסף גריש, היה שותף לביקורת על סגן השר דקל, טענו שריד וצוקר.

עוד טענו שני המתלוננים, כי מפרשת אלקנה ד' עולה חשד לביצוע מעשי מירמה, או הונאה או קבלת דבר במירמה מאת רוכשי הקרקע. מחבר, לדבריהם, "על מעורבות משפחתו של סגן השר דקל בביצוע הפרויקט". נאמר שם, כי חברת אוליבה הציגה את עצמה כבעלת הזכויות על הקרקע וחברת גל היתה המפתחת. בעלי גל נימנים על בעלי המניות של אוליבה. אחד הבעלים, עורך הדין גלעדי, שפעל גם כפרקליט — נטל שכר טירחה בשיעור 60 אלף דולרים. ועוד טענו שריד וצוקר כי חברת אוליבה אינה רשומה בישראל. אין יודעים היכן היא, אולי בליבריה או בקניה. החברה לא נרשמה כזרה זו כמתחייב מהוראות משרד השיכון הבינוי. בכל זאת, לדבריהם, "המנגנון הממשלתי על ישובי היזמה הפרטית. ח"כ דקל, תמך בפעילותה של חברה החשודה על ידינו בעבירות על חוק הפיקוח על מט"ח." אחרי התחלת העבודות להכשרת הקרקע עתרו תושבי הכפר בדיה לבית המשפט, בטענה שלא נעשתה כל עיסקת קרקע באיזור על ידי חברת אוליבה והקרקע אינה רשומה על שמה. בית המשפט הוציא צו להפסקת העבודות. כל אותו זמן טענה אוליבה לבעלות על הקרקע. בכך השורה התבררה והעוסקים מאוזרים בהונאת מאות רוכשי קרקע.

כאשר נועצו הרוכשים שמא הוכי שלא, שמעו הסבר "מביה את הדעת" מפי דקל. רק שנתיים לאחר חתימת החוזים נקרבה. פניה במשרדו של הבטפטים, משה נסים, בהשתתפות הגברת פליאה אלבק והדקל, ואמר לאנשי חברת "גל", כי אין ל"אוליבה" זכויות בעלות על הקרקע. התפתחות דומה — בסיועו של דקל — היתה גם בישוב המתוכנן "שערי תקווה", טענו שריד וצוקר בפנייתם.

גובר המתח מערך-ליכוד

ביחסי המערך-ליכוד גובר המתח על רקע המאבק החקירה המשטרתית בפרשת הקרקעות ביהודה ושומרון. הליכוד מתכוון להעביר את ביקורתו על שר המשטרה חיים בר-לב, שרוחה מתוקי את כל הטענות כאילו שיקולים פוליטיים מנחים את המשטרה. עם זאת אמרו ח"כים מן הליכוד בשיחות פרטיות, כי אמנם הביקורת על בר-לב מוחקת כמה פוליטיקאים בתוך תנועת החרות, אבל מזיקה למפלגה זו בציבור הכללי. חלק מח"כי הליכוד אינו שותף לטענה כי שיקולים פוליטיים מנחים את חקירת המשטרה.

בישיבת הנהלת הקואליציה תבעה ח"כ עדנה סולודר (מערך) להעניק גיבוי למשטרה ולשר בר-לב. לא יעלה על הדעת כי יו"ר הנהלת הקואליציה, חיים קופמן, האמור להגן על הממשלה, ישתלח בלשון כזאת על אחד משריה, העושה את מלאכתו נאמנה. קופמן הגיב, כי השמיע את ביקורתו על בר-לב כח"כ מן השורה ולא בתוקף תפקידו. תלונות שאינן נוחות למפלגתו של שר המשטרה אינן נחקרות כפי שנחקרת התלונה על עיסקת הקרקעות, אמר. ח"כ זיידן עטשי משינוי הביע תמיהה על ההדר בטאויות ההדדיות בקואליציה וח"כ פנחס גולדשטיין טען שהנושא אינו נוגע להנהלת הקואליציה. בהנהלת סיעת המערך ניתן גיבוי מלא לבר-לב.

אתמול מתח יו"ר ועדת הפנים מהליכוד דב שילנסקי ביקורת חריפה על המשטרה בכך שהיא מבצעת מעצרים מיותרים ללא אבחנה. מתוך 117 עצורים בשלוש שנים נפתחו במשטרה תיקי חקירה לגבי 35 אלף בלבד. תת-ניצב אברהם מלכה הגיב כי ב-11 החודשים האחרונים חלה ירידה במספר המעצרים במחוזות שונים.

בפתח הישיבה תבעה ח"כ עדנה סולודר (מערך) לגנות את ההתערבות הפוליטית הפוגעת בעבודת המשטרה. אך שילנסקי האשים את הממשלה ביצירת אווירה. עדיינו לסגן השר מיכאל דקל ועוזריו אבי צור וקלוד מלכה.

הנהלת סיעת הליכוד אישרה אתמול להגיש את הצעת החוק הפרטית של ח"כ אהוד אולמרט לצמצם את מעצרם של חשודים ואשמים עד לגמר ההליכים המשפטיים נגדם. הם לא ייעצרו אלא אם מדובר בחשד לעבירות חמורות ביותר ואם מדובר בעבריין שהורשע בעבר בפשע. הצעת ח"כ אולמרט הוגשה ועמדה להידון עוד לפני פרסום פרשת הקרקעות האחרונה.

פרס בפגישתו עם שר החוץ הצרפתי:

פורום עולמי יעניק מימד רחב יותר ליוזמת השלום

מאת עקיבא אלדר
כתבנו המדיני של "הארץ"

בשיחה עם שר החוץ הצרפתי, רולאן דומא, אמר אתמול ראש הממשלה שמעון פרס כי פורום בין לאומי מעניק ליוזמת שלום מימד רחב יותר ויחפור אותו מהמהלך הד צדדי למהלך רחב יותר. עם זאת, שלל פרס כל שותפות של אש"ף בפורום. המתן והביר את רצח החייל משה לוי, שאש"ף נטל השכנע את האחריות עליו.

פרס העריך באוזני האורח מפרשת, כי אש"ף לא ייענה לתנאים שתציב לפניו המלך חוסיין ויבצע מהתשובות חד-משמעיות בנושא היוזמה. עם מצרים אמר ראש הממשלה, שהמו"מ המתנהל עמה עם המצרים הוא דבר טוב לפתרון בעיית טאבה באמצעים דיפלומטיים. לדבריו, חלה התקדמות ביחסים בין שתי המדינות, שבהן שני הצדדים תומכים בעסקת חבילה הכוללת את פתרון בעיית טאבה, נורמליזציה והחזרת השגריר המצרי למקום כהונתו בתל אביב.

פגישה עם שמיר

שר החוץ, יצחק שמיר, שנפגש לפגישה ארוכה עם עמיתו הצרפתי, אמר כי לדעתו התעסקותם של המצרים בנושא טאבה מבעיה על חוסר רצונם בנורמליזציה עם ישראל. רולאן דומא אמר לשמיר, שהתרשם מפגישתו עם הנשיא מובארק שפתרון בעיית טאבה הוא פתח לשיפור היחסים בין מצרים לישראל. שמיר מתח ביקורת על המצרים בפרשת ראס בורקה ואמר, כי ישראל עדיין לא קיבלה הסברים מספקים על התנהגות המצרים לאחר הרצח, ואף לא שמעה דבר בנושא הפיצויים למשפחות. שר החוץ הביע דאגה מתמיכתם של מצרים באש"ף והפגנת קהיר של יאסר ערפאת, שעקבותיה כבר ניכרים בשטח, למשל ברצח החייל משה לוי. עם זאת, ציין שמיר, כי ישראל הצליחה לעשות מאמץ ולא להתנות את הסדר היחסים עם מצרים בפתרון מענה לנושאים אלה.

שמיר טען, שאילו תמכו המצרים בהמשך יישומו של הסכם קמפ-דייוויד, היתה ישראל עומדת כעת לפני דילמה קשה באשר לגורל השטחים. הוא הביע צער על כך שמצרים דוחה את הצעתו לכנס צוות שרים משני הצדדים לדיון בכל הנושאים השנויים במחלוקת. שמיר שלל את רעיון הוועידה הבין-לאומית והתשובה לשאלה האם, שהשתכנע לדעת אם דיעה זו מקובלת על כל הממשלה, אמר שמיר כי רה"מ וכל השרים, תומכי העיקר, כי הפורום הבין-לאומי יכול לשמש רק כסוך למשא ומתן ישיר ולא לבוא במקומו. שר החוץ דיבר בהגנה על התקרבות בין סוריה לירדן והביע חשש, כי הסורים ישכנו את הירדנים לעבור עמדות הקשוחות, ולא להתפשר. בתשובה לשאלתו של דומא, בדבר נכונותה של ישראל להיוועדות עם סוריה-לאומיים, אמר שמיר כי בשיחה כזו יהיה צורך להכריע על בחירות.

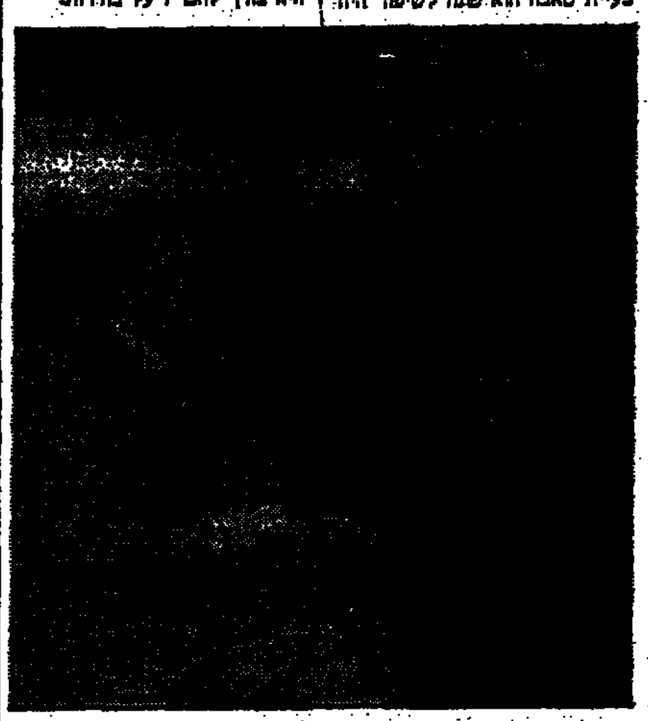
שר החוץ הצרפתי בלשכתו של פרס אתמול. (צילום: רחמים ישראלי)

בכנסת

בעקבות שמועות על חנינות נוספות

הופץ נוסח חוק החנינה הפוטר ממאסר כל מי שלא פעיל מתוך מניעים עוינים

"כלפי מדינת ישראל או יהודים כבודדים על היותם יהודים" ★ ח"כ שריד: חוק גזעני ★ המערך יחייב את כל חבריו להתנגד ★ היום ידונו יוזמי החוק במועד הגשתו

בוועדות ובסיעות
/ דן מרגלית

יוזמי חוק החנינה יקבעו היום את מועד הגשתו לאחר שפשטו בקירבם שמועות כי חנינות נוספות מטעם נשיא המדינה צפויות בחודשים הקרובים. המערך הודיע אתמול על התנגדותו לחוק החנינה. סמכות זו שמורה בידי נשיא המדינה בלבד. המערך יחייב את כל חבריו להתנגד. לפי ההסכם הקואליציוני שמורה לכל גוש גדול זכות הוטו, המערך יטיל הוטו על העלאת הצעה כזאת מטעם ח"כי הקואליציה מן הליכוד.

תחילה הופץ נוסח החוק המוצע הפוטר ממאסר "אנשים שלמעשיהם לא היתה כוונה להתמרד תחת עצם קיום מדינת ישראל. נוסח החוק קובע במפורש, כי יש לשחרר מן המאסר מי שלא פעל מתוך מניעים עויינים למדינת ישראל, עם ישראל ו/או ליהודים כבודדים על היותם יהודים".

על רקע זה פנה אתמול ח"כ יוסי שריד (רצ) אל יו"ר הכנסת שלמה הלל שיפעיל את סמכותו ויאסור את הנחת הצעת החוק על שולחן הכנסת בהיותה הצעה גזענית, בכך שאינה מכירה במקביל גם את הערבים. הוא סבר כי זהו נוסח בעל אופי גזעני מובהק.

אמש נודע, כי יוזמי חוק החנינה — שבק היום יקבעו מתי יוגש — מבני סיעת התחיה בכנסת, שלא יתייחס בלשון מפורשת ליהודים, ולא יבחין בינם לבין לאומים אחרים. המבחן יהיה יחסו של העבריין לישראל. "יחסו של העבריין" למדינת ישראל.

גירעון גדל למגן דוד אדום

ועדת העבודה והרווחה בראשות ממלא מקום היו"ר, בנימין בן אליעזר, דנה אתמול בגרעון המצטבר של מגן דוד אדום המגיע לכשלושת רבעי מיליון דולארים. הוועדה המליצה ברוח הצעתו של ח"כ אליעזר שוסטק לשקול את הפיכת שירותי הניידות לטיפול נמרץ לשרות ממלכתי המסור מן מתקציב המדינה. כאותה ארד הוועדה מהמשך ההתחשבנות בין מגן דוד אדום לבין כל רשות מקומית.

ח"כ איתן תוקף הלל

ח"כ מיכאל איתן מהליכוד האשים את יו"ר הכנסת שלמה הלל היועץ המשפטי לממשלה יצחק זמיר בניסיון לסתימת פיות. איתן - תוהה מדוע המבקר הלל "לתלונתו המנומקת של זמיר לפיה הח"כים כאולה כהן ומיכאל איתן התראיינו לגלי התקשורת לפני הישיבה (עימו) ותבעו את פיטוריו." והזכות לתבוע את פיטורי היועץ המשפטי שקיעה לח"כ בכל עת וללא הגבלה. במיוחד לאחר שנה רצופה של מחדלים חמורים והתבטאויות אומללות מצידו של היועץ המשפטי". איתן אמר כי אם הלל רוצה לבדוק את תלונת זמיר, עליו לפנות לוועדת האתיקה ולא להפיץ את מסקנותיו ברבים.

המפד"ל בעד זכויות האזרח

לאחר דיון ממושך החליטה סיעת המפד"ל לתמוך בחוק זכויות האזרח. היא התנתה זאת בכך שהצעת החוק לא תפגע באופייה היהודי של מדינת ישראל. ח"כ זבולון המר מינה ועדת משפטנים, מיהודה מטעם המפד"ל אשר תבחון את פרטי הצעת החוק.

בוועדת הכנסת נוטים לבטל ההטבות הרפואיות לבכירים

בוועדת הכנסת הסתמן אתמול רוב מכריע לביטול ההטבות הרפואיות לשרים, ח"כים ובכירים. המפד"ל הודיעה אתמול על הצטרפותה לתביעה זו. רק ח"כ מיכאל איתן מהליכוד ביקש לדחות את ההצבעה עד לקבלת המלצת ועדה מטעם ד"ר י.א. בבלול הבודקת את הנושא. ההצבעה נדחתה לישיבה הבאה שבה ישתתף היו"ר הקבוע מיכה רייסר — והלימה היו"ר שרה דורון.

הטבות מרגומזות לסגל האקדמי

חלק מהסגל האקדמי הבכיר באוניברסיטאות נהנה מהטבות מופלגות שחורגו לעתים מהמינהל התקין — קבע מבקר המדינה יצחק טוניק. בהודעת הוועדה לביקורת המדינה נאמר, כי טוניק מציע לבדוק את מידת ההצדקה לגודל הסכומים הניתנים כמענקי שבתון למרצים היוצאים לחו"ל להשתלמות.

בתשובה להצעה לסדר, היום על הקמת עוד 6 יישובים ביו"ש

נחמקין: האוצר מפנה משאבים למרכז רק מתוך רצון לחסוך

הצעה להקמת ישובים נוספים ביו"ש הועברה לדיון בוועדת הכספים

באולם המליאה
/ עמוס בן ורד

"הקמנו יישובים ואין כסף להחזיק אותם, גם ברמה, גם בערבה וגם ביהודה ושומרון" — אמר אתמול בבימת הכנסת שר החקלאות אריה נחמקין, כאשר השיב על הצעה לסדר היום בעניין הקמתם של עוד שישה יישובים ביו"ש שהגיש יגאל כהן (ליכוד-חירות).

ההצעה הוגשה מאחר שלפני זמן מה הוסרה הצעה דומה, כאשר הגיש אותה יגאל כהן (התחיה), הקואליציה החליטה או שחבריה יצביעו "כהצעת השר". מתוך הנוהג, שאם לא יהיה משוב כזה או תוקפני במיוחד בדברי המציע, יסכים שר החקלאות להעברה להועדה. מאחר שלא אירע כך — החליטה הקואליציה להעלות את הנושא מחדש, ועל פי ההחלטה אתמול, הועבר הנושא לדיון בוועדת הכספים.

נחמקין האשים בעקיפין את שר האוצר בכך שאין מקימים עוד יישובים בהגדרת הביטחון: תשתית עולה הרבה פחות כסף, כאשר מקימים התיישבות במרכז, כבר יש בו כבישים, חשמל, מים וכיו"ב. לכן האוצר, כביאה, רק מתוך מגמה לחסוך, מפנה את עיקר המשאבים להתיישבות שם.

יש יישובים רבים שלא קיבלו את התמיכה שהם צריכים בשביל להתקיים. תקציבים שהובטחו לפני חמש שנים קוצצו ב-75%. הם נאלצו לקחת הלוואות בשוק השחור, בריבית מפיקה. כיום הריבית מדירה אותם למצב, שבו הם נאבקים על קיומם. בבקעת הירדן הגיעו לפשיטת רגל. אין זה יותר ציוני להקים יישובים חדשים, שאין בשבילם אמצעי קיום, מאשר להחזיק ישובים קיימים, כדי שלא ייעלמו מעל פני האדמה — אמר נחמקין.

יגאל כהן טען בהצעתו, שהממשלה החליטה על הקמתם של חמישה או שישה יישובים בתוך שנה מהקמתה, והדבר נאמר בקווי היסוד של הקואליציה. אך האוצר אינו מפנה אליהם 6 מיליון דולר שהובטחו, והוא מתנה את מתן הכספים בהבטחות של נדרים נוספים להפנות מצידם כספים לאיזור בשביל הוצאות תשתית.

★ ★ ★

משרד החוץ סייע לגוש אמונים בארה"ב

משרד החוץ הנחה את שגרירות ישראל בארה"ב לסייע למשלחת גוש אמונים בסידור פגישות עם גורמים שונים במימסד האמריקאי "כמקובל במקרים כאלה" - אמר סגן שר החוץ, רוני מילוא (ליכוד-חרות), בהשיבו על שאילתות של אפרים שלום וחיים רמון (מערך).

אין משרד החוץ נוהג לברר לפני פגישות מסוג זה מה הן מטרות הפגישה, השיב סגן השר על שאלה נוספת של אפרים שלום. משרד החוץ מסייע לחברי כנסת מימין ומשמאל, ולאנשי ציבור, ואין להוציא מן הכלל את אנשי גוש אמונים.

קלוד מלכה שוחרר בערבות

(ע). קלוד מלכה, ששימש כעוזר של סגן שר החקלאות ונעצר כחשוד בלקיחת שוחד בפרשת הקרקעות — שוחרר אתמול בבית-משפט השלום בתל-אביב בערבות 10 מיליון שקל ועוד שני מיליון שקל במזומן. לבקשת המשטרה הורה השופט ראובן זית, כי ייאסר על מלכה לקיים כל מגע עם אנשים המעורבים בפרשה או שנשאל אודותיהם בחקירתו.

נציג המשטרה, רב פקד דוד פפר, הכיר כי בשנים 81-84 שימש החשוד כעוזרו של סגן שר החקלאות. לדבריו, קיים חשד, כי במהלך עבודתו וקשריו עם אבי צור, ששימש אף הוא עוזר סגן השר, וכן עם יזמים וסוחרי קרקעות ביהודה ושומרון — ניצל את תפקידו וסמכויותיו לקבלת שוחד. כן טען התובע, כי מלכה חשוד גם בשיבוש הליכי חקירה. החוקר אמר, כי החקירה טרם נסתיימה. עם זאת ציין, כי אין למשטרה התנגדות לשחרור החשוד בערבות, בתנאי שלא יקיים מגע עם אנשים הקשורים בחקירה.

השופט זיו הורה לשחרר את החשוד בערבות, ולבקשתו של החשוד התיר לו להסדיר את תנאי הערבות במשך 7 ימים. נגד החשוד הוצא גם צו עיכוב יציאה מהארץ.

טעות שלנו

בחלקה האחרון של הרשימה "בעל הבית השתגע", מאת אברהם טל ("הארץ" 8.12.85), נפלה טעות בפרט המתייחס לעובד המועסק בשתי משרות. למענק בעלי הכנסות נמוכות זכאי לפי החוק רק יחיד, שעבד במקום עבודה אחד. לפי זה, שכיר שעבד על מקום עבודה נוסף, אינו זכאי למענק.

עורכת את העמוד: עדה ארושיד

77% מהישראליות לא מסופקות מחיי המין

קובע מחקר שנערך ע"י המגמה ללימודי האשה באוניברסיטת חיפה

כתבת "הארץ"

77 אחוז מהנשים הישראליות לא מרוצות מחיי המין שלהן — כך עולה מהמחקר המתפרסם היום בירחון "נעמת".

המחקר שנערך על ידי נעמי וינשטיין האחראית להב מהמגמה ללימודי האשה באוניברסיטת חיפה, התבסס על שאלון של עיתון הנשים האמריקאי "קוסמופוליטן", שהועבר לעשרות אלפים נשים. כאן פנו החוקרות לאלף נשים בלבד. בניגוד לארה"ב, שם ענו על השאלון כל הנשים, כאן ענו רק 105 נשים והשאר שקראו את תוכן השאלות. מחצית מהנשים שענו היו בגילאים 18 עד 24 ויתרן עד 30 פלוס. 67 אחוז מהנשים היו ממוצא אשכנזי, 21 ממוצא ספרדי ו-12 ממוצא מעורב.

מתוך המדגם הקטן, הסיקו החוקרות מספר ממצאים מעניינים: 30 אחוז מהנשים הנשואות העידו, כי היה להן מאהב ועוד 12 אחוז על קשר חולף מחוץ לנישואים. ל-54 אחוז לא היה כל קשר מחוץ למסגרת קשר הנישואים. רובן העידו, כי לא חשו כל אורגזמה בפעם הראשונה שקיימו יחסי מין. 53 אחוז מקבלות אורגזמה בדרך כלל, 31 אחוז לפעמים...

...למרות שהאישה הישראלית ... 52 אחוז סיפרו כי הן נוטלות התפקיד יוזם בשעת יחסי מין. 69 אחוז קיימו יחסי מין פעם ראשונה בגילאים 16 עד 20 ורובן עם חבר קבוע. מקרב המתראיינות 16 אחוז ציינו כי הן אוהבות מין קבוצתי, 10 אחוזים דווחו כי התנסו בחוויות מגוונות, כולל החלפת בני זוג, ו-16 אחוז הצביעו על ניסיון ביחסים לסביים. החוקרות העידו כי הן מעדיפות לקיים יחסי מין באמבטיה או במקלחת (32 אחוז) ושפת הים (25 אחוז). רק 22 אחוז אוהבות לעשות זאת רק במיטה. בארה"ב לעומת זאת, 34 אחוז מעדיפות מין על רצפה, רק 2 אחוזים אוהבות מין במיטה.

60 אחוז מהחוקרות הרוב שהן מאוננות, בארה"ב לפי המחקר המקביל עוסקות בכך 91 אחוז מהנשים.

לגבי תדירות היחסים עולה מהמחקר הישראלי, כי 39 אחוז מהנשאלות מקיימות יחסים 3 עד 5 פעמים בשבוע ובמידה זהה מקיימות עד פעם פעמיים בשבוע. 62 אחוז עושות זאת בלילה וכ-69 אחוז מרוצות מתדירות ו-21 אחוז רוצות יותר.

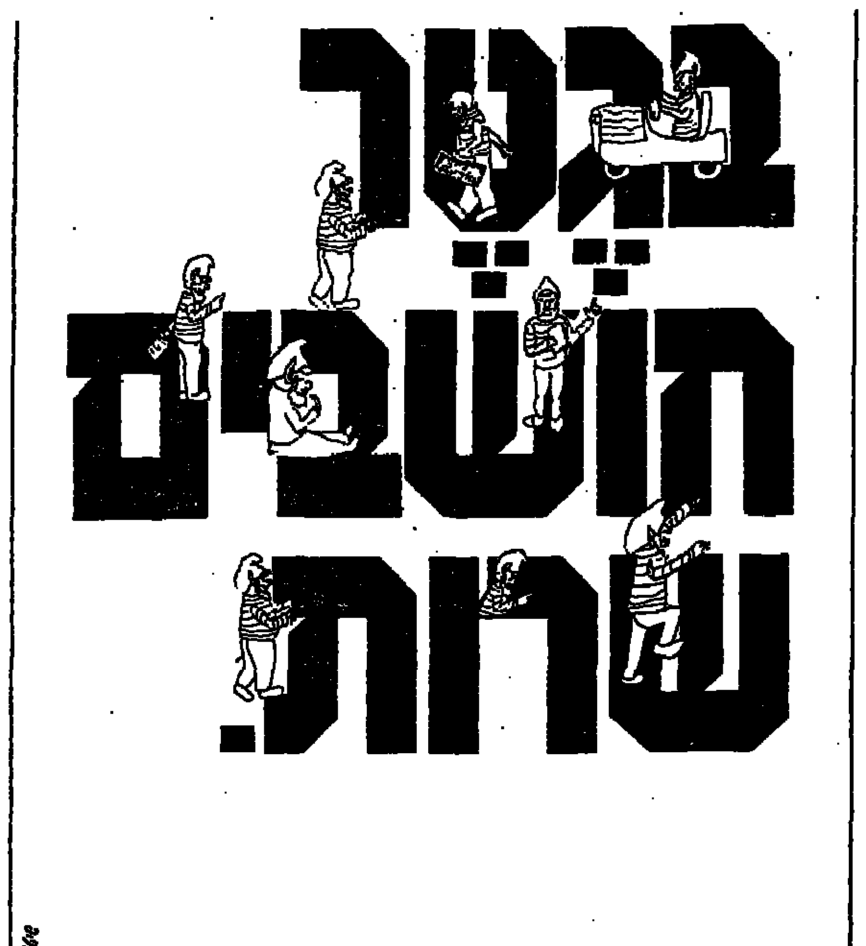

GETTER גטר

מחשבים אישיים (2000) בע"מ PERSONAL COMPUTERS (2000) LTD
תל אביב, קרליבך 29, ת"א 67132 טל' 3 4 285282-03
חיפה, רח' טשרניחובסקי 35, (כיכר סטלה מרים) טל' 1-335380 04
ירושלים, רח' אוסישקין 58, טל' 231643-02

IBM

"רסקו" חברה להתישבות חקלאית ועירונית בע"מ

ניתנת בזה הודעה כי

האספה הכללית השנתית הרגילה של החברה

תתקיים ביום שלישי, 31 בדצמבר 1985, בשעה 10.00 לפנה"צ, במשרדה הרשום של החברה בתל-אביב, רחוב הר סיני 1.

על סדר היום:
1. דו"ח מנהלים.
2. אישור המאזן ליום 31 במרס 1985 ודו"ח רווח והפסד לשנת 1984/85.
3. בחירת מנהלים.
4. מינוי רואי חשבון וקביעת שכרם.
5. שונות.

המאזן ודו"ח רווח והפסד נמצאים לעיון במשרד הרשום של החברה, רחוב הר סיני 1, תל-אביב.

מ. פרנר
מזכיר החברה

למסדרה מדגם COMP – EDIT

דרוש בהשכרה

מסוף VDI 5414

לתקופה של בחודשיים

לקבלת פרטים נא להתקשר
טל' 02-247118 מירי

"ישרס" ישראל – רסקו חברה להשקעות בע"מ

ניתנת בזה הודעה כי **האספה הכללית השנתית הרגילה של החברה** תתקיים ביום שלישי, 31 בדצמבר 1985, בשעה 9.00 בבוקר, במשרדה הרשום של החברה בתל אביב, רחוב הר סיני 1.

על סדר היום:
1. דו"ח מנהלים.
2. אישור המאזן ליום 31 במרס 1985 ודו"ח רווח והפסד לשנת 1984/85
3. בחירת מנהלים
4. מינוי רואי חשבון וקביעת שכרם
5. שונות

המאזן ודו"ח רווח והפסד נמצאים לעיון במשרד הרשום של החברה, רחוב הר סיני 1, תל-אביב.

מ. פרנר
מזכיר החברה

"ערד" השקעות ופיתוח תעשיה בע"מ

ניתנת בזה הודעה כי

האספה הכללית השנתית הרגילה של החברה

תתקיים ביום שלישי, 31 בדצמבר 1985, בשעה 9.30 לפנה"צ, במשרדה הרשום של החברה בתל-אביב, רחוב הר סיני 1.

על סדר היום:
1. דו"ח מנהלים.
2. אישור המאזן ליום 31 במרס 1985 ודו"ח רווח והפסד לשנת 1984/85.
3. בחירת מנהלים.
4. מינוי רואי חשבון וקביעת שכרם.
5. שונות.

המאזן ודו"ח רווח והפסד נמצאים לעיון במשרד הרשום של החברה, רחוב הר סיני 1, תל-אביב.

מ. פרנר
מזכיר החברה

קופת מלוה "המזרח"
אגודה שיתופית בע"מ
רחוב הלל הזקן 18, תל-אביב – טלפון 659182
הננו מתכבדים להזמין את כל החברים

לאסיפה הכללית השנתית

שתתקיים ביום רביעי י"ג טבת תשמ"ו (25.12.85)
בשעה 4 אחה"צ, במשרדי האגודה רח' הלל הזקן 18 תל-אביב

סדר היום:
1. בחירת יושב ראש ומזכיר לאסיפה
2. דין וחשבון מאת ההנהלה והמועצה
3. דין וחשבון של המבקר
4. אשור המאזנים לשנים 1985–1984 1984–1983
5. אשור התקציב לשנים 1987–1986 1986–1985
6. בחירות למועצה ולועדת הבקורת
7. מינוי רואה חשבון
8. שונות

אם לאסיפה זו לא יבואו חברים במספר מספיק הדרוש לפי החוק ובהתאם לתקנות, תידחה האסיפה לשעה 6 בערב – בבית בארבור. דרך ההגנה 135, ת"א, והיא תהיה חוקית בכל מספר משתתפים.

בכבוד רב,
ההנהלה והמועצה

קבלת מודעות 24 שעות ברחוב

מודעות משפחתיות דחופות וכל יתר סוגי המודעות ל-**הארץ** מתקבלות 24 שעות ביממה ב... דיזנגוף רח' דיזנגוף 118 (על כסית)
טל' 239952, 248518

תחרות לפקודת הלקן

כספי הטלתרום למען הזקן וקצר כדי להין

מוסד ממשלתי, עירוני, עמותה ציבורית, ארגון או אגודות אשר עניינם במתן שירותים ... [illegible]
יפנו בבקשות לוועדה הציבורית לקבלת טפסים ... [illegible]
בכתובת המועצה הציבורית ... [illegible]
רח' ירחורצים 10, תל-אביב ... [illegible]

פתוח במוצ"ש

20-35% על כל המוצרים
על תשלום במזומן

שמרת הזורע
רהיטים לאורך זמן-עכשיו

ת"א: בית שמרת הזורע, דיזנגוף סנטר, רח' המלך ג'ורג' 73. ירושלים: בית שמרת הזורע, שלומציון המלכה 18. חיפה: בית הזורע שמרת, אלנבי 117 (קומות תצוגה). באר שבע: רהיטי הדר, מרכז רסקו. טבריה: רהיטי הצפון, רח' הגליל. חוצות המפרץ: רהיטי שמרת — קבוץ שמרת. ...

هكذا من الأصل

هكذا من الأصل

חדשות המשק

קיבוצים בעמק הירדן במשבר כלכלי עמוק

רכז משקי האיזור ישראל ביטנר: לחלק מהמשקים אין כסף לשלם עבור דברים חיוניים

מאת שמואלה מנצור
כתב "הארץ" בגליל

קיבוצים ותיקים בעמק הירדן, מצויים במשבר כלכלי עמוק. לחלק מהמשקים אין כסף לשלם עבור דברים החיוניים ביותר — כך אומר ישראל ביטנר, רכז משקי עמק הירדן, בריאיון לעלון המועצה האזורית עמק הירדן.

ביטנר טוען, כי משקים שתחזיתם לא התממשה, נאלצו לקחת הלוואות, דבר שהשבית את כל התיכנונים.

"אנו נכנסים למחזור הלוואות כדי למנוע מצב שהן ישפיעו על הגדילות הנוספת של הקיבוצים. זאת מאחר שקיבוץ, המשעבד את ההון החוזר השוטף לתשלום חובות, יגיע תוך זמן קצר לפשיטת רגל".

ביטנר מוסיף שללא ספק חלק גדול מן המשבר נגרם כתוצאה מפרשת בלאס וגורמים רבים אחרים. ביטנר אינו נוקב בשמותיהם של הקיבוצים הנמצאים במשבר.

במטרה למנוע הצעות מחיר זולות במכרזים

מרכז הקבלנים ינסה לאתר קבלנים העובדים במחיר נמוך

מסבירים שהכוונה לחברות ופרטים המגישים הצעות־הפסד

מאת אריה לביא
כתב "הארץ" לענייני כלכלה

מרכז הקבלנים יקים ועדת מעקב שתרכז את המידע על כל המכרזים היוצאים בארץ ועל הצעות שהוגשו על ידי הקבלנים שמשתתפים במכרזים אלה, זאת במטרה לאתר קבלנים וחברות קבלניות המגישים הצעות במחיר נמוכות שיש בהם כדי לגרום, לדעת מרכז הקבלנים, להפסד ואף לסכן את מוכן העבודה.

ההחלטה על הקמת ועדת מעקב התקבלה בעקבות דיון שקיימה נשיאות מרכז הקבלנים והבונים בנושא "הסכנות המצויות בהגשת מכרזים במחירי הפסד על ידי קבלנים וחברות בנייה". נשיאות מרכז הקבלנים קיבלה בכך את הצעתו של דוד סטרו נשיא המרכז שהתריע מפני ביצוע עבודות במחירי הפסד.

בשבוע שעבר החליט קונגרס סולל בונה לפרסם מהסוקר המאוחר לענף הבניה. לאחר שהאשים את מרכז הקבלנים בכך שהביא לפרסום מחירים בהם ביצע הקונגרס עבודות.

לפי תוכנית הבראה למושבים שבמצוקה:

המושבים הוותיקים ישלמו מרבית החובות של הנחשלים

חלק גדול מהתוכנית מבוסס על מה שמכונה "פדיון משקים", כלומר חיסולם

מאת אברים צברי כתב "הארץ"

לפי תוכנית הבראה למושבים במצוקה, ישלמו המושבים המבוססים בארץ את רוב החובות שבהם שקעו המושבים במצוקה. הנהלת תנועת המושבים הכינה תוכנית להבראת המושבים שבמצוקה, בהסתמך על עקרון הערבות ההדדית והעצמית הסיוע ההדדי של ארגוני הקניות והמושבים המבוססים.

הכינו את התוכנית להבראה של התנועה, שני המזכירים הכלליים של התנועה, גדליה גל ויונתן (ג'ונה) דניאל היא הוגשה לאישור המזכירות המורחבת. על פי התוכנית יחולק בין המושבים השונים כל החובות לארגוני הקניות. היות ורק המושבים שבמצוקה חייבים למעשה כספים רבים לארגוני הקניות, משמעות צעד זה, שאת רוב חובותיהם של מושבים אלה יחזירו המושבים המבוססים יותר.

במקביל לכך, אשראי חדש יינתן למושבים השונים רק תמורת ביטחונות, ואי־החזרת חובות בעתיד תגרור את המימוש האוטומטי של הביטחונות (כלומר, מכירת המושבים לכל הרוכש במחיר).

סיוע רק למי שיממשו נכסים

על פי התוכנית יינתן הסיוע הממשלתי למושבים שבמצוקה רק לאותם מושבים שחבריהם יהיו מוכנים לממש נכסים פרטיים שלהם, לכיסוי חלק מהחובות שהצטברו.

חלק גדול מתוכנית ההבראה מתייחס למה שמוגדר בעגת המושבים "פדיון משקים", כלומר חיסולם. על פי התוכנית, אגודות מושביות יפדו כל משק מידי הבעלים הנוכחיים, אם בדיקה שתערך תעלה כי תפקודם לקוי ואין סיכוי להבראתו.

בכל מושב יהיה מותר לפנות עד כ־10 אחוזים ממספר המשקים שבו. הבני־מושב שמשקיהם יפדו, יועברו מכספי הקרקע והמים שלהם לרשות משרד החקלאות ותנועת המושבים. מושבים שבהם מספר המשקים הראויים לפדיון עולה על 70 אחוז, יחוסלו כמושבים, ויהפכו ל"כפרים קהילתיים".

התוכנית כוללת גם שינויים ארגוניים בתוך תנועת המושבים עצמה. לדברי חוגים בהנהלת תנועת המושבים, מיד לאחר שהמזכירות תאשר אותה, יוחל בביצועה, ללא קשר למועד תקבולי הסיוע הממשלתיים. לדברי חוגים אלה, תיחלץ התנועה עצמה לסייע למושבים שבמצוקה לעלות על דרך המלך ולהחזירם לשגשוג.

בראשונה בתולדות הבורסה פורסמו תוצאות דיוני ועדת־המשמעת בהתנהגות חבר־בורסה:

חב' כהן־פוליסצקי זוכתה מחמת ספק ב"פרשת רובינשטיין" והורשעה במכירה שלא כחוק ובחוסר הגינות כלפי הלקוחות

מאת יהודה שרוני
כתב "הארץ" לענייני כלכלה

הבורסה פירסמה אתמול תוצאות דיון של ועדת המשמעת שלה על קובלנה נגד חברת הברוקרים כהן פוליסצקי. בכתב הקובלנה שהוגש כנגד החברה ומנהלה חיים כהן לפני כמוצאת השנה נטען כי נתנה ידה ללא צידוק סביר ליצירת פיזור מלאכותי של מניות חברה אחרת (חברת רובינשטיין, י.ש.) בהנפקה הראשונה שלה, וגרמה לכך שהבורסה תרשום למסחר את המניות על בסיס מידע מוטעה.

על מנהל החברה חיים כהן נאמר בקובלנה כי התנהג באופן שאינו הולם את מעמדו כחבר בורסה ונתן ידו לפיזור המלאכותי במניות החברה. הקובלים פטרו את החברה בסעיף זה מחמת הספק בציינם בין השאר כי הראיות שהובאו לפניהם מעוררות תמיהות וסימני שאלה לגבי התנהגותה.

3 פרשיות נוספות

קובלנה אחרת נגד חברת ברוקרים זו ומנהלה, מתייחסת לשלוש פרשיות אחרות, שאחת מהן, פרשת מכירה בחוסר של מניות "טולס", נידונה בבית משפט, ולכן פרטי הדיון והמסקנות הושמטו. בקובלנה נטען כי כהן־פוליסצקי ביצעה 10 פעולות של מכירה בחוסר כשמכן ניירות ערך של חברת "אגם" שלא על פי תקנון הבורסה וללא כל הצדקה. פרשת אישום נוספת נוגעת לפעילות החברה במניות "פרגוד".

הקובלים טענו כי החברה מכרה אותן עבור חברת "אגם" שהיתה בשליטת שני השותפים בכהן־פוליסצקי, ושבמקביל הכבמה פקודת־קנייה למניות אותה חברה ללקוחותיה מקרב הציבור הרחב.

נועדה למכור ללא ירידת־שער

פעולה זו נועדה ליצור מצב שחברת אגם תוכל למכור את אחזקותיה ללא ירידת שער במניה. בגין פעולות אלה האשמה החברה באי הגינות כלפי לקוחותיה, וכן בעבירה על סעיף 23א' לתקנון הבורסה המטיל על חבר אחריות לכך שעובדיו לא יעסקו במסחר בניירות־ערך עבור עצמם.

ועדת המשמעת החליטה לנזוף בחברת הברוקרים, ולהמליץ לפני דירקטוריון הבורסה לשקול את ביטול חברות החברה בבורסה. סופר "הארץ" מעיר כי הדירקטוריון קיבל את המלצות הקובלים וביטל את חברותה של כהן־פוליסצקי בבורסה, ומנע בכך את מכירתה לקבוצת משקיעים אחרת.

מואשמת מפקחת לשעבר על מנהלי השקעות מוריץ את טוכלר

רחל מונק מת"א מואשמת ברישומים כוזבים על עסקות שלא יצאו לפועל

מאת צבי הראל
סופר "הארץ"

רחל מונק (51) מתל־אביב, לשעבר מפקחת על יועצי השקעות בחברת "מוריץ את טוכלר" מואשמת בבית משפט המחוזי בתל־אביב ברישום כוזב במסמכי תאגיד, בקניה ומכירה של ניירות־ערך שלא במהלך המסחר בבורסה ובהוקמת חשבון על שם אביה, בעוד הפעולות בוצעו בידיה.

התובע טען בכתב האישום כי הנאשמת רשמה רישומים על עסקות שלא בוצעו בפועל, כאשר שינוי השערים של המניות היה ידוע, עוד מועד, שכתוצאה מכך, ספרי החברה לא שיקפו את המצב האמתי של ההשקעות ביום ביצוע העסקות. על ידי רישום למפרע, נטען בכתב האישום, נעשו עסקות של קניה ומכירה של ניירות ערך שלא במהלך המסחר הרגיל בבורסה.

אושרה העברת 10 מיליון ד' לקופ"ח

מאת יהושע מאירי
כתב "הארץ" לענייני כלכלה

ועדת הכספים אישרה אתמול פה אחד העברת כעשרה מיליון דולר לקופת החולים הכללית, על פי בקשת האוצר.

הדיון התמקד בפתרון הבעיות המיידיות של מערכת הבריאות ומתוך הסכום שאושר, יועברו כשבעה מיליון דולר לסילוק חובות קופת החולים למוסדות הבריאות הפרטיים וכ־3 מיליון הנותרים יועברו, למרות התנגדות קופת חולים הכללית, לבתי החולים הממשלתיים שקופת חולים חייבת להם כספים.

ח"כ חיים רמון הציע לאשר סכום נוסף של 5 מיליון דולר לבתי החולים הממשלתיים כדי לפתור את המצוקה שם.

בשבוע הבא תדון הוועדה במציאת פיתרון קבע למחלוקת בין משרד האוצר לקופת חולים.

יוקרו עתונים בחו"ל בין 12—5 אחוז

אין פיקוח — אין הקפאה

מאת לאה פורת
סופרת "הארץ"

חלק מהעיתונים המיובאים לארץ כמו "טיים", "ניוזוויק", "אקונומיסט", "בורדה" ועוד, התייקרו באחרונה בשיעורים שבין 5 ל־12 אחוזים. מנכ"ל סוכנות ברונפמן, ניר ברוך, וכן עזי סטימצקי מנכ"ל רשת סטימצקי, אמרו בתשובה לפנייה, כי העיתונים המיובאים הוצאו מפיקוח כבר בתחילת אוקטובר, ומשום כך גם ההקפאה אינה חלה עליהם. (הכוונה היא לכך שבמוצק ליציבות המחירים, במסק שהתקבל בכנסת בסוף ספטמבר, צוין שעיתונים מיובאים יהיו פטורים מההקפאה).

היבואנים טענו עם זאת, כי הם לא ניצלו את ההיתר להעלאת המחירים אלא רק בזמן האחרון לצורך התאמת שינויי שערי המטבעות האירופים. לדבריהם העלאות המחירים נעשו רק לגבי חלק קטן מהעיתונים.

על השאלה מדוע הוצאו העיתונים הללו מפיקוח אמר סמנכ"ל משרד התעשיה והמסחר דוד ברודט, כי מדובר במוצר שאורך חיי המדף שלו הוא יום או שבוע אחד בלבד, ואין אפשרות לאגור אותו כמו מוצרים מיובאים אחרים.

מדינת ישראל
חוק התכנון והבניה, תשכ"ה — 1965
מרחב תכנון מקומי הגליל התחתון

הודעה בדבר אישור שינוי תכנית מתאר

נמסרת בזה הודעה, בהתאם לסעיף 117 לחוק התכנון והבניה, תשכ"ה 1965, כי הוועדה המחוזית לתכנון ולבניה, מחוז הצפון, החליטה באישור שר הפנים, לאשר שינוי תכנית מתאר הנקרא: תכנית מתאר מס' 4734 שינוי לתכנית מתאר מס' 747 — הגדלת תחנת תדלוק, מצפה טורען, שהודעה על הפקדתו ביחד עם התשריט המצורף אליו, פורסמה בילקוט הפרסומים מס' 3111 מיום כ' בתשרי התשמ"ה (23.10.84) עמוד 113. ואלה הם השטחים הכלולים בתכנית: גוש 16615 חלקה 45. עיקרי מטרת שינוי התכנית: הגדלת מגרש מיוחד קיים לתחנת תדלוק, שרותי רכב ומסעדה (טפוס 7 בת/מ/א/18). השינוי האמור בצורה שבו הועדה המחוזית אישרה אותו ביחד עם התשריט המצורף אליו, הופקד במשרדי הועדה המחוזית האמורה וכן במשרדי הועדה המקומית לתכנון ולבניה הגליל התחתון, מרכז אזורי כדורי, וכל המעונין רשאי לעיין בו ללא תשלום בימים ובשעות שהמשרדים האמורים פתוחים לקהל.

ישראל קניג
יו"ר הועדה המחוזית
לתכנון ולבניה — צפון

מכון ון ליר בירושלים
מזמינים להרצאתו (באנגלית) של
פרופסור פרנץ אלטינג פון חיזאו
Professor Frans A.M. Alting von Geusau
מנהל מכון קנדי, אוניברסיטת טילבורג, הולנד
על הנושא:
THE PROMOTION (IN EUROPE) OF EAST-WEST CULTURAL EXCHANGES
יו"ר: פרופסור גליה גולן
ביום שני, ד' בטבת תשמ"ו
16 בדצמבר 1985
בשעה 8.00 בערב

עיריית חיפה
מכרז פומבי מס' 49/85
לביצוע אספקת והתקנת מושבים באיצטדיון קרית אליעזר

1. עירית חיפה מבקשת בזאת על קבלת הצעות מקבלנים לאספקת והתקנת מושבים באיצטדיון קרית אליעזר.
2. המציע ישלים בידי העיריה בעת הגשת ההצעה ערבון במזומן או בערבות בנקאית צמודה בידי בנק מוכר בסכום של 6,500,000.- שקל. לא יתקבלו כערבות שטרות או צ'קים.
3. מסמכים להגשת הצעות וכן פרטים המכרזים נוספים אפשר לקבל במינהל ההנדסה בשעות העבודה הרגילות.
4. מגישי ההצעות יגישו את הצעותיהם שתוכנו ע"ג הטפסים שהומצאו להם לתיבת ההצעות שבחדר 104 בהיכל העיריה בתוך מעטפות סגורות בלי כל סימני זיהוי ויציינו מס' המכרז בלבד. לא יאוחר משעה 12.00 ביום ג' 24.12.85. הצעות יוגשו בהתאם לתנאי המכרז וכל פגם עלול לפסול אותן כדין.
5. העיריה שומרת לעצמה את הזכות לקבל את ההצעה כולה או חלק ממנה.
6. אין העיריה מתחייבת לקבל את ההצעה הזולה ביותר או הצעה כלשהי.

ש. רודיק
מ"מ ראש העיר

האוניברסיטה העברית בירושלים

הפקולטה לרפואה
ביה"ס לרפואה של האוניברסיטה העברית והדסה
מרכז לאוטנברג לאימונולוגיה
מתכבד להזמין את הציבור
לסדרת הרצאות לשנת תשמ"ו
באימונולוגיה ובחקר הסרטן
שנוסדה על ידי פרנק לאוטנברג מארה"ב
לזכרו של הרב שי שכנאי ז"ל
על הנושא:
CONTROL OF T-CELL PROLIFERATION IN MAN AND THE HUMAN LYMPHOTROPIC RETROVIRUSES
שתינתן על ידי ד"ר רוברט גלו
מהמכון הלאומי לחקר הסרטן, ארה"ב
הרצאה ראשונה ביום שני 16.12.85
HTLV-I The Cause Of Adult T-Cell Leukemia
הרצאה שניה ביום שלישי 17.12.85
HTLV-III in The Origin and Pathogenesis Of AIDS
הרצאה שלישית ביום רביעי 18.12.85
Molecular Biology Of HTLV-III and Approaches To The Control of The AIDS Epidemic
ההרצאות תתקיימנה באולם הרצאות ה, קומת קרקע, בביה"ס לרפואה של האוניברסיטה העברית והדסה, בעין כרם, בשעה 1.30 אחה"צ

יד־טבנקין
המרכז לתולדות כח המגן "ההגנה"
יום עיון
"המלחמה על המדינה, המאבק והטירור"
יתקיים ביום ב', 23.12.85, בשעות מ־9.00 בבוקר עד 13.00 בצהרים, ב"יד טבנקין" אפעל.
בהשתתפות: אל"מ (מיל) ד"ר מאיר פעיל, ד"ר זאב איביינסקי, מר דוד ניב
מנחה: אלוף (מיל) משה כרמל
הציבור מוזמן

לשכת נשיא המדינה

אות הנשיא למתנדב ה'תשמ"ו 1986

יוענק ע"י נשיא המדינה, מר חיים הרצוג, לבודדים או לקבוצות, שהצטיינו בפעולות התנדבות בתחומים כגון:

★ משפחה וקהילה ★ בריאות
★ קליטת עליה ★ בטחון
★ חינוך ותרבות ★ איכות חיים וסביבה

כן יוענק אות "להתנדבות כדרך חיים" ו"אות הנשיא לנוער מתנדב" ה'תשמ"ו.
המעוניינים להמליץ על מועמדים לאותות אלה, יפנו לשם קבלת שאלון ופרטים נוספים אל: המרכז לשירותי התנדבות רחוב מנדלר 31, הקריה, תל־אביב טל: 03-257049.
את ההמלצות יש להגיש עד ה' בשבט ה'תשמ"ו 15.1.86

בזק דורשת קווי אשראי לחמש שנים מטלרד

משמעות הדרישה — הרעת תנאי התשלום לטלרד ש 40% מתוצרתה נמכרת במזומן לחב' בזק

מאת יונתן שרמן
כתב "הארץ" לענייני כלכלה

בזק מתכוונת לדרוש מחברת הטלפונים טלרד להסכים לתשלום עבור חלק מרכישות מכשירי הטלפון שיבוצעו בשנת התקציב הבאה, באמצעות קווי אשראי לחמש שנים, במקום תשלום במזומן כפי שהיה נהוג עד כה.

משמעות דרישה זו היא הרעת תנאי התשלום לטלרד, ש־40% מתוצרתה נמכרת לחברת בזק, בהיקף של 30 עד 40 מיליון דולר לשנה.

דרישה זו של בזק נועדה לאפשר לחברת התקשורת הממשלתית להרחיב את השקעותיה בשנים הקרובות באמצעות רכישת ציוד חדיש, בהסכם הגדול מתקציבה הנוכחי. דרישות כאלה כבר הועלו בעבר אך נדחו על ידי חברת טלרד.

בתשובה לשאלה נמסר מבזק, כי החברה אכן מתכוונת לבקש אשראי מטלרד כפי שהיא נוהגת לגבי כל ספקי הציוד של החברה.

720 הובאו לדין בעקבות ביקורות של פקחי מש' התעשייה והמסחר:

קנסות בהיקף 90 מיליון שקל על מפקיעי מחירים בנובמבר

מאת יהושע מאירי
סופר "הארץ"

720 בעלי עסקים נתפסו בנובמבר בהפקעת מחירים בביקורות שערכו פקחי משרד התעשייה והמסחר. העבריינים הועמדו לדין בשיפוט מהיר ובסך הכל הוטלו אותו חודש על עבריינים קנסות בשיעור יותר מתשעים מליון שקל.

דובר משרד התעשיה והמסחר מסר אתמול כי בנובמבר ערכו פקחי המשרד 15,491 ביקורות בחנויות ובתי־עסק, מרכזי שיווק ובשווקים הפתוחים, בבתי־מלאכה ובמפעלים. הטיפול ברוב של העבריינים הועבר לשיפוט מהיר, ולמעלה מאלף דרושות לשיפוט רגיל.

חנוני בחדרה שמכר חבילת איטריות ב־600 שקל במקום 550 שקל, נדון בבית המשפט לקנס של מיליון שקל. במקרה אחר נדון בעל מזנון בגבעת אולגה לקנס של מיליון שקל על הפקעת מחיר שלגון (300 שקל במקום 275 שקל). על בעל מזנון בחוף מכמורת הוטל קנס של מיליון שקל על הפקעת מחיר טילון ב־25 שקלים. למיליון שקל קנס נידון גם חנוני מהכפר פרדיס שהפקיע מחיר טילון ב־10 שקלים. את זה האחרון חייב בית משפט השלום בחדרה להתחייב על סך של 5 מיליון שקל שלא לעבור עבירה דומה בשלוש השנים הבאות.

בעל חנות מכולת מבקעה אל־גרביה שמכר חבילה איטריות ב־600 במקום 550 שקל וחבילת מלח ב־250 במקום 230 שקל, נדון למיליון שקל קנס.

במקרה אחר נדון בעל קיוסק בתל־אביב לקנס של 800 אלף שקל על שהפקיע מחיר חפיסת שוקולד (600 במקום 540 שקל).

יומלץ באסיפת בעלי המניות של "טיב טוב" לדחות פירוקה

פירוק החברה נדרש לאחר צבירת הפסדים

מאת יהודה שרוני
כתב "הארץ" לענייני כלכלה

התפתחות מפתיעה בחברת "טיב טוב" תמנע לפי שעה את פירוק החברה. הנהלת החברה תמליץ בפני האסיפה הכללית של בעלי המניות המתכנסת היום, לדחות את ההחלטה על הפירוק ל־21 יום, וזאת על מנת לאפשר מו"מ למכירת החברה "כעסק חי".

נודע כי החברה מנהלת בימים האחרונים מגעים עם גופים גדולים מענף הטכסטיל, שביקשו לבחון את אפשרות רכישת החברה.

דחיית החלטת הפירוק תבטל את אסיפת נושי החברה שהיתה אמורה להתכנס מחר.

180 עובדים

"טיב טוב" מעסיקה כ־180 עובדים. ולמרות ההחלטה על הפירוק נמשך תהליך הייצור בחברה. היתר לפרק ולהפעיל את החברה, בא לידי ביטוי גם בהודעת החברה לבורסה, על רצונה להאריך את תוקפן של כתבי האופציה שהיו אמורים לפקוע בסוף החודש השנה.

ההחלטה על פירוק החברה התקבלה לאחר הפסדים שהצטברו במהלך השנה האחרונה בסכום של מיליון דולר, וחובות שהגיעו ל־2 מיליון דולר.

מלחמת מחירים בסופגניות־חנוכה

מאת לאה פורת
סופרת "הארץ"

"מלחמת הסופגניות" לובשת בימים האחרונים אופי משעשע. בעוד שמשרד המסחר והתעשייה קבע מחיר מקסימלי של 450 עד 500 שקל לסופגניה, שמשקלה בין 70 ל־100 גרם, הוחלו מספר קונדיטוריות לאפות סופגניות שמחירן ירד עד 300 שקל.

ברחוב רוטשילד בראשון לציון מוכרות שלוש קונדיטוריות הסמוכות זו לזו סופגניות בשלושה מחירים שונים: 400 שקל, 350 שקל, ו־300 שקל. גם ברמת גן יש מספר מקומות שבהם ניתן לרכוש סופגניות ב־350 שקל.

צרכנים אחדים מספרים כי ישנן קונדיטוריות שהחליטו לא לשווק השנה סופגניות מפני שלטענתן לא משתלם לייצר אותן במחירים המקסימליים שקבע משרד התמ"ת.

עורך את העמוד: חיים מל

ב־11 החודשים הראשונים של השנה

תוכניות השקעה ב־57.5 מיליון ד' בקיבוצים אושרו ע"י מרכז ההשקעות

נועדו להקמת מפעלים והרחבת קיימים

מאת יונתן שרמן
כתב "הארץ" לענייני כלכלה

מרכז ההשקעות אישר באחד עשר החודשים הראשונים של השנה תוכניות להקמה והרחבה של מפעלים בקיבוצים, בשיעור 57.5 מיליון דולר. אישורים אלו ניתנו לצורך הקמתם של תשעה מפעלים חדשים ולהרחבתם של 18 מפעלים.

המפעלים החדשים אמורים לייצא בסכום כולל 45 מיליון דולר. כתום תקופת ההשקעה ועיקר עיסוקם בתחומי התעשיה הקלה, העץ, המתכת והאלקטרוניקה. פרויקטים אלה אושרו במסגרת בדיקות מרכז ההשקעות לעידוד הקמה והרחבה של מפעלים בעלי פוטנציאל יצוא.

במלאת שלוש שנים לפטירת יקירתנו
רחל (אוקה) ירושלמי ז"ל
לבית יורקובסקי מביאליסטוק
נעלה לקברה להתייחד עם זכרה
מחר יום רביעי 11.12.85 בשעה 3.30 אחה"צ
בבית העלמין בנחלת יצחק
נפגשים ליד שער בית העלמין
בעלה: זלמן ירושלמי והמשפחה

למשפחת טורנהיים
אתכם בצערכם על פטירת ראש המשפחה
מנהלנו היקר
אינג' וולטר טורנהיים ז"ל
עובדי המשרד
ו. טורנהיים ובניו בע"מ

במלאת שמונה שנים למותו
של יקירנו
אברהם גרבר ז"ל
אנו מתייחדים עם זכרו
גניה וצבי גרבר
וכל בני המשפחה

קואופרטיב דן
אבל על מות חברו
יונה יוניוס ז"ל
ומשתתף בצער ובכאב אשתו, ילדיו ובני משפחתו

קואופרטיב דן
משתתף בצער עובדיו
ישראל מאי[illegible] המשפחה
במות האב ז"ל

אנו משתתפים בצערו של חברנו הותיק
משה ליסקר
על מות
אמו ז"ל
אגד — ההנהלה החברים והשכירים
ארגון גימלאי אגד
קרן גימלאות של חברי אגד

אנו משתתפים בצערו של חברנו
חיים מרקו
(מאזור המרכז)
על מות **אמו ז"ל**
אגד — ההנהלה החברים והשכירים
ארגון גימלאי אגד
קרן גימלאות של חברי אגד

אנו מודיעים בצער על פטירתו של חברנו הותיק
הרברט שטיאסני
(מקרית ביאליק)
ומשתתפים בצער המשפחה
אגד — ההנהלה החברים והשכירים
ארגון גימלאי אגד
קרן גימלאות של חברי אגד

למשפחת קליר
ולבית ארגמן
משתתפים באבלכם על מותו של
אברהם קליר ז"ל
החברה הישראלית לאשפרה בע"מ
יבנה

אנו משתתפים בצערו של עובדנו החמ'
משה כהן במות אמו
שושנה (במבה) ז"ל
ומביעים את תנחומינו למשפחה
בתי זיקוק לנפט חיפה בע"מ
ההנהלה וצוות העובדים

בצער רב אנו מודיעים על פטירתה של יקירתנו
הניה גרדי (שטיגליץ)
ההלוויה תתקיים מחר יום רביעי כ"ח כסלו תשמ"ו 11.12.85
פרטים על שעת ההלוויה לקבל בטלפון 03-357045, 03-244051
אברהם שטיגליץ וב"ב
יעל גרוסמן וב"ב
דני מצפון

יקירנו, אהוב לבנו
עו"ד אמנון כצמן
עזב אותנו בטרם עת
ההלוויה תצא היום יום שלישי כ"ז כסלו תשמ"ו 10.12.85 בשעה 1.45 אחה"צ מבית ההלויות העירוני רח' דפנה 5 ת"א לבית העלמין הדרום גבול חולון—בת־ים
אוטובוס יעמוד לרשות המלווים
המתאבלים מרה: אשתו: גלילה
אמו: טייבל
בנו: ברוך
בתו וחתנו: עדי וישראל נחמן
בתו: אודית
אחותו: תמר וב"ב
משפחת הוניגספלד

אנו שרויים באבל כבד במות חברנו
אברהם שבתאי ז"ל
ממייסדי בית ספרנו
חלוץ הדייג העברי בארץ
ומביעים תנחומים למשפחה
בית מבואות־ים

ספורט

בעריכת יחיאל ארד

הכתר האוסטרלי שוב נדד לשוודיה — הפעם עם אדברג

ניצח בגמר את וילאנדר, אלוף השנתיים האחרונות, וצבר 100 אלף דולר

מלבורן (אי־פי). "אינני יודע מה לומר. אני חושב שאני מסוגל לשחק טוב יותר מזה", כך הגיב אתמול סטפאן אדברג בן ה־19, אחרי שזכה באליפות הפתוחה של אוסטרליה בניצחון 6–4, 6–3, 6–3 בגמר כל־שוודי נגד מאטס וילאנדר.

"אם יש מישהו שלא איכפת לי יותר מדי להפסיד לו, זה סטפאן, הוא ידיד אמיתי", היתה תגובתו של וילאנדר, בן ה־21, שזכה בתואר האוסטרלי בשנתיים האחרונות.

אדברג היה בשיאו מהרגע הראשון ונזקק לשעה ו־53 דקות בלבד כדי לזכות בתואר הגראנד־סלאם הראשון שלו. "המשחק מצויין, זה היה המשחק הטוב ביותר של אדברג. לוילאנדר היו קצת בעיות עם תכונות ההגשה שלו", הסביר אדברג. במהלך המישחק היו רק ארבע שבירות של מישחקי הגשה, כולם לזכותו של אדברג. השוודי הצעיר הפתיע את יריבו גם בחבטות קרקע מעולות. "מעולם לא ראיתי את סטפאן משחק כך. הוא פשוט היה טוב יותר", אמר וילאנדר. "בכושר כזה אני חושב שהוא מועמד לשחק גם ביחידים בגמר גביע דייויס נגד גרמניה בשבוע הבא, ולא רק בזוגות".

המישחק החל באיחור של שעתיים בגלל גשם שוטף שירד כאן. אדברג נטל פרס כספי של 100 אלף דולר, וילאנדר קיבל 50 אלף דולר.

אדברג הוא האירופי הראשון שזכה השנה בתואר גראנד סלאם. וילאנדר ניצח ברולאן גארוס, בקר — בוימבלדון ולנדל — בפלאשינג מדו.

מנסדורף ניצח בסידני, פרקיס וגליקשטיין הודחו

סידני (אי־פי). עמוס מנסדורף עלה

טניס

לסיבוב השני של אליפות ניו סאות' ויילס הדרומית הזוכה שנפתחה כאן אתמול. מנסדורף ניצח את האמריקאי שוהם העור לויד בורן 6–4, 6–5, 7–5.

שלמה גליקשטיין נוצח בפעם השנייה בתוך כמה שבועות על־ידי המקצוען הבריטי הוותיק בן לויד 6–4, 4–6, 6–7, בעוד ששאר פרקיס הפסיד לצרפתי הצעיר תיירי שמפיון 6–2, 6–2.

המדורג 15, אנדרקה אדריאן ניבר־ריה נוצח ע"י האוסטרלי דאלי מאסור 7–6, 6–2.

תוצאות אחרות: פוט (גרמניה) — ביטס (בריטניה) 6–3, 6–4, 6–1. שייראם (ארה"ב) — ואחרוול (בריטניה) 6–1, 6–2. באואר (ארה"ב) — אלכסנדר (אוסטרליה) 6–3, 7–5. סויפרט (הולנד) — פער (ארגנטינה) 6–3, 6–3, 6–4.

החלה תחרות הדירוג

בפתיחת תחרות הדירוג הארצית בטניס לגילאי 18 למתחרים הוסגו אתמול התוצאות: אמיל צרטוב — רונן אקרמן 6–1, 7–5; עופר יחזאלי — אלכסנדר אברוצקי 6–1, 6–0; גיל 16: יואב אומצ'י — פביאן ליפניק 6–7, 7–5, 6–1; בנות: קרין מאיר — מיכל משה 6–1, 6–1. התחרות נערכת בהרצליה.

בפתיחת התחרויות ביש לגילאי 14 ניצח שגב לוי את רועי רוזן 6–4, 6–4; גיד ויקל — משה אלפין 6–2, 6–1; בנות: מרי ודוש — רומי זוהר 6–1, 6–0; בנים גיל 12: יובל טול־דאנו — עמית בדדוד 6–1, 6–1; יואב לבנשטיין — יוסי טישלר 6–4, 7–5.

המנצח השוודי סטפאן אדברג מניף בגאווה את הגביע המוזהב, לאחר ניצחונו על בן־ארצו מאטס וילאנדר בגמר אליפות אוסטרליה במלבורן (צילום רדיו של אי־פי).

בשמשון: אמון מלא במאמן קדוש, חנוכיה וסופגניות

כדורגל

מאת יצחק לביא

סופר "ספורט הארץ"

המקום ה־13, אליו נקלע שמשון תל־אביב, עם חמש נקודות בלבד בתום שבעה מחזורים — לא מנע אתמול מחברי ההנהלה הה"ד עמי־טול לתת אמון מלא במאמן הקבוצה, מיכאל קדוש.

האשראי ניתן לו בעקבות הרכשת "פורעות אלו" גזילות בבנים ה...מנים, מעמם של האוהדים, בסדרת הדריכו האוהדים על "מכירת" הק־בוצה, לאחר שזו לא ניצחה בשבעת מחזורי הליגה.

בשמשון החליטו להוסיף לתמוך במאמן קדוש, שאינו אשם במצב אליו נקלעה הקבוצה. לאימון שהיה אתמול באו אוהדים רבים. אמצעי התקשורת ציפו להתפתחויות, אולם שום דבר לא קרה. האימון התנהל באווירה מרוממת לאחר שהוגש התכנית לו, לאחר לקיום הביאו חנוכיה וחילק סופגניות. המאמן קדוש התכבד

רדלר ערך אימון בכורה בבית"ר ת"א

מאת סופר "ספורט הארץ"

המאמן אריה רדלר ערך אתמול את אימון הבכורה בקבוצתו החדשה, בית"ר תל־אביב.

לאחר האימון אמר: "ראיתי את הקבוצה העונה פעם אחת. פרט לכך, אני מכיר את מרבית השחקנים. מכיוון שהמועדון החדש לא היה מבייש אפילו מועדונים מפוארים כמו מכבי־ פנר ושכונות או לימושל, כראוי שה־פוזה תהיה שלמה. גם מבחינה מקצועית. אני מתכוון לעבוד קשה. כשהמטרה המוצהרת היא עלייה לליגה הלאומית".

● יהודה כהן, המתוועד לעבור למכבי תל־אביב, ערך אתמול את אימון הבכורה הגם שטרם סוכמה עיסקת החילופין בין בית"ר למכבי תל־אביב. (בלוקו תמורת כהן). יהודה כהן קיבל אישור להתאמן בראשי בית"ר תל־אביב.

שידוי מהר לדין משמעתי

מאת רוני דיאנן

שלמה שידוי, מגן בית"ר ירושלים, יועמד מחר לפני בית־הדין המשמעתי של ההתאחדות לכדורגל — בגלל צבירת שלושה כרטיסים צהובים מראשית העונה. אורי וילנסקי, חבר ועדת הליגה. הנגביע המסמכה של התובע המשמעתי, אמר כי שידוי ירצה עונש אוטומטי של הרחקה משני מישחקים. וילנסקי הסביר כי לשידוי עונה על רנגאי בפשרות שבו הוחל שלא לצבור שלושה צהובים בתחילת עונה זו.

"אני כמונו, לא האמנתי שבגלל כרטיס צהוב איאלץ להיעדר משני מישחקים, אולי החשובים ביותר שלנו העונה, נגד הפועל ומכבי תל־אביב", אמר שידוי.

● בנגני גימנסיה הרצלית זכו בגביע לזכרו של מרדכי בארש ז"ל כשניצחו במישחק כדורגל את נבחרת התלמידים 12–6.

הפסקת פעילות בגלל מצוקה כספית — בעמידר

מאת יצחק לביא

סופר "ספורט הארץ"

זה לא כל כך נעים לראות מגרש כדורגל ומועדון סגורים. אבל זה מה שראינו אתמול במגרש של מוליך הליגה הארצית, מכבי המעתיעמידר. ראשי הקבוצה החליטו להפסיק את הפעילות במועדון הרמת־גני בגלל המצוקה הכספית.

ביום שני, לאחר מישחק החוץ עם הפועל חולון, הודיע המאמן אהרון קפיטולניק, על התפטרותו בגלל המצב הכלכלי הקשה של הקבוצה. השחקנים והמאמן לא קיבלו את שכרם בחודשים האחרונים. גם לא שולמו המענקים בעד צבירת נקודות הליגה, למרות שרמת עמידר צברה 22 נקודות. מספר שחקנים ותיקים וחד־דשים הודיעו, כמתחייב ממצב, על הפסקת פעילות.

● הזמין מכבי נתניה מגן עזריה, העובר אתמול להכה רמת־גן. שחקן נוסף, החלוץ אשר שוחטבבוים, שחזר מבית"ר נתניה מבקש להצטרף להכה רמת־גן.

לפני המישחקים נגד שאלון וריאל מאדריד

התל־אביביות עם הראש באירופה

לא שיכנעו בניצחונות הליגה: מכבי 104–91 על גליל עליון והפועל 98–89 על מכבי רמת־גן ★ הפועל חיפה נחלץ מהתחתית בניצחון 92–88 על הפועל רמת־גן

קלי סימלס, שחקן החיזוק של מכבי חיפה, מתנשא מעל באוטס (מי־מין), בארמנד ולוטיקמן, במישחק נגד הפועל חולון (צילום: עודד קרן)

כדורסל

מאת סופר "ספורט הארץ"

ההפתעה המשמעותית של המחזור ה־13 בליגה הלאומית בכדורסל היא שהפועל חיפה נחלץ סוף סוף מהמקום האחרון. ניצחונו השלישי בעונה בליגה, 92–88 על הפועל רמת־גן, בד־כות 42 נקודות של ג'ונתן דלול, צירף אותו לחבורה של 6 קבוצות עם 17 נקודות.

כי שנות במקום האחרון היא הקבוצה הודיאית השנייה, מכבי שנהצחה 92–81 בחולון. במחזור הקודם יהיה הרבי חיפאי ש־לו הפעם משמעות גדולה מהרגיל.

שתי הקבוצות התל־אביביות, שישחקו השבוע בגביעי אירופה, לא שיכנעו אמש. מכבי אירחה את הפועל גליל עליון באולם הספורט של אוניברסיטת תל־אביב והבטיחה את ניצחונו 104–91 רק ברקות הסיום. הפועל פיגר 56–59 בדקה ה־27 מול מכבי רמת־גן במישחק שהוה בחולון אבל שיפור במישחקם של מייק לארצי וארל וויליאמס איפשר להפועל לנצח 98–89.

המיפגש המשפחתי בין שתי האליצורות הסתיים בניצחון נתניה על קריית־אונו 103–91.

הניצחון הושג בזיעת אפיים

צריך להיות יותר מאופטימי כדי להסכים לדברי של מאמן מכבי תל־אביב צבי שרף בסיום משחק הניצחון של קבוצתו על הפועל גליל עליון 104–91. שרף הודה אמנם כי יכולת הניצחון היתה רחוקה מלשכנע שלושה ימים לפני המפגש עם ריאל מדריד. אבל ספק אם גם 20 אחוז נוספים בי־כולת כפי שציין ישנו את התמונה.

מנגד מאמן גליל עליון, אריה מליניאק רגז על השופטים. העובדה שקבוצתו שיחקה מול האלוף במשחק חוץ וגם נגד השופטים, לטענתו, גרמו לדירוג ל"מאבק נגד קסוס קליי".

מליניאק הגזים מאוד בהשוואה אבל תגיכה לא הגזים במישחקם. הגליליים היו יריב שקול עד לדקה ה־32 בה הוליך מכבי 64–63. אלא שיציאתו של כוכבם ברד ליף לנוח בין הדקות ה־25 ל־31, בגלל 4 עבירות, סתמה את האפשרות להפתעה. עד לאותה דקה צפינו במישחק צמוד ביותר כאשר דיסמן וחבריו מאר־סים ומורידים את הקצב ולא נותנים למכבי לפתח את המהירות הרגילה.

המישחק המבוקר והרגוע גרם ליתרון 10–6 לגליל דקה 5 ב־24–21 (10). מכבי ניראה באותן דקות חיוור ביותר ולא מצא את הנוסחה הנאותה כדי לברוח מיריבו. הוא אמנם הוליך 35–30 (14) ב־42–41 (17) בזכות יכולתו המצוינת של מאני... לקראת סוף המחצית הראשונה... הפסקה. גם בשבע הדקות הבאות נמשכה המגמה הכללית של המחצית הראשונה אבל היא קיבלה כיוון שונה עם יציאתו של ליף לנוח. המכבים קבעו 74–68 (29) ב־82–77 (33) בשלנסון, מאגי וג'מצ'י הם המוצאים העיקריים לפעול. אריק מנקין שחקן מכבי בעבר שותף בארבע דקות הסיום כאשר ברטור סימס יצא בעוון 5 עבירות.

יצחק לביא

דלול צלף מכל מצב

ג'ונתן דלול הוליך אמש את כדורס־לני הפועל חיפה לניצחון חשוב בקרב תחתית עם הפועל רמת־גן. דלול צלף מכל מצב. קלע 42 נקודות מהן 9 סלים של שלוש נקודות. החיפאים ניצחו 92–88 לאחר יתרון משכנע יותר במחצית 46–34.

1200 צופים שמילאו עד אפס מקום את אולם הכדורסל על שמו של משה גושן ז"ל בקריית מוצקין, עודדו את הקבוצה החיפאית שהוכיחה שוב כי היא נמצאת בתנופה וסדרת נצחונותיה האחרונים לא היו מקריים עקב יכולתה כיום. לצידו של דלול בלטו הרכז נסוך הקומה איתי שכיט ושחקן הצעיר דן שרדוק שהיה טוב מתחת שחום השער לידי קמכבם.

הפועל רמת גן שיחק בהרכבו החזק ביותר ולמרות זאת לא הצליח להוות יריב שקול לחיפאים. שלוש פעמים במישחק הובילו הרמת־גנים: 2–0 ו־4–2 בפתיחה ולקראת הסיום 79–78. בכל יתר דקות המשחק בע היתרון החיפאי בסביבות 12 נקודות והיתרון הגדול ביותר היה 49–34. בשורות רמת גן בלטו קרל מקפיים וקיט בנט בעוד שלשלבוס והמנהל הרי דקות טובות.

חיפה השלימה ניצחון שלישי

אלימלך — מלך לכל דבר

השימוש במלה "מלך", בהקשר של ישראל אלימלך רכז הפועל חולון, הפך זה זמן רב, לקלישאה עיתונאית. אולם, אין כל דרך חליפית, בה ניתן לספר את סיפורו של מישחק הניצחון של חולון על מכבי חיפה (92–81).

אלימלך היה אמש בכל פינה במגרש, הבריך את הכדור, לחם היטב בזמנה והעיקה קלע, בדיוק מרהים, 33 נקודות — שיא אישי. היה זה אלימלך שפותח, כמעט לבדו, יתרון חיפאי מוקדם, 20–25 בדקה ה־10 וסיים "בליץ" חולוני בסל של 3 נקודות לאחר משיכה במהלך המישחק, שהעלה את חולון ליתרון 39–30, בדקה ה־15. חיפה, שהצליחה עד אז לסגור את הגנתה ולקלוע היטב מב־חוץ, נשברה ולא חזרה להוביל עד לסיום.

חולון שיחקה "ללא" בל קמפ־תפורות ולכן ביוקפה לקליעות מדויקות מבחוץ. דייוי בארמר שיחק בקרבת הסל ואלימלך צבר 22 נקודות במחצית הראשונה.

חיפה פתחה בצורה טובה ושפע, רד־ונברג ופישלס קלעו ללא הפרעה. חו־לון שיפרה את שמירתה, הזולה לבטל את עדיפותם של פנרקסטר ובארמור מתחת לסלים וכמובן את "ידה" של אלימלך, כדי לסיים את המחצית ביתרון 54–43. במחצית השנייה התנהל המישחק לפי הקצב של חולון, בכל פעם ששחקניה התאמצו, הם העלו את היתרון. בדקה ה־28 היה הפער 69–54. אך חיפה צימקה ל־64–71, כעבור שתי דקות. חולון הד־ליכה, שוב, ביתרון מכסימלי, 79–65.

אברהם ציבין

הפועל ת"א בהילוך שני

במשך 27 דקות היו שחקניה הצעי־רים של מכבי רמת־גן יריב שקול להפועל תל־אביב. או העלה ג'רג קו־גליס את רמת־גן ליתרון 59–56. כאן חסר לרמת־גנים אותו "משהו" שיכול היה להוביל אותם לניצחון מפתיע. המשחק הזה משחק בימים אלה במכבי תל־אביב — דוויד ג'מצ'י. מי שאמור להחליפו, אור גורן, היה חלש מאוד וקלע 6 נקודות בלבד.

כך הספיקו להפועל תל־אביב יכולת בינונית, כמה סלים של 3 נקו־דות של מייק לארצי ועצמתו של ארל וויליאמס מתחת לסלים, כדי לנצח בסיום ללא בעיות. ללא נורמן אנקראם שחזר לארה"ב לא היה לרמת־גן שחקן גבוה דומיננטי שיכול היה להתמודד עם וויליאמס. הפועל עלה ל־75–65 בדקה ה־30 ושמר על פער זה עד לסיום.

הרמת־גנים התבססו על ערב קלי־עות מצוין של קורנליוס וניר רכלים. הובילו 25–20 בדקה ה־12 וכאמור 59–56 אחרי ההפסקה. אבל זה לא הספיק.

מנחם כהן

"דאבל" משפחתי לנתניה

ניסיון הזקות האחרונות של מאמן קריית־אונו, אברהם חגג, לעבור לש־מירה אישית מול השניה בטבלה, אליצור נתניה, סייע לקבוצתו רק לצמצם את ההפרש בסיום 103–91 לזכות נתניה, שניצחה גם בסיבוב הראשון.

הניכוד של יוסי הררי, לאחר ההפסד המאכזב ברבע הגמר בגביע המדינה למכבי תל־אביב, היו שאננים בפתיחה, האפשרו לקריית־אונו להוביל בדקה 3–14. אלא נרדשון, סימס הול ואגו לעלות ליתרון ראשון בדקה ה־11 (22–21). עד המחצית התעוררה נתניה, ובהתקפות מתפרצות מלהיבות, הצליחה להשוות את יחסי הכוחות, ולרדת להפסקה ביתרון בן 3 נקודות (47–44).

במחצית השניה המשיכו הוילי והאלאס לתת את הטון בשורות האור־חים, אולם התוצאות של הותיק חנן קרן היו בעוכרי קריית־אונו. מאידך המשיכה אליצור נתניה במישחקה המהיר, ובדקה ה־35 אף עלתה ליתרון של 20 נקודות 91–71.

בדקות הסיום נוהר השופט דוד דגן בגפו לאחר שעמיתו עדן עמית חש ברע וגמש את המגרש.

חנן מאירי

אריל וויליאמס (משמאל), הבולט בהפועל תל־אביב במאבק על הכדור עם הרמת־גני ניר רכלים (צילום: עודד קרן).

הליגה הלאומית מחזור 13

מכבי תל־אביב — הפועל גליל עליון 104–91 (48–48)

● המצטיין: קווין מאגי

● למכבי: מאגי 27, ברקוביץ' 25, ג'מצ'י 24, גלסון 16, ארואסטי 6, לאסוף 6.

● לגליל עליון: בראון 22, ליף 22, חזן 18, דיסמן 17, סימס 10, רימון 2.

שפטו אבי וגול ואמא קמינר, 1500 צופים באוניברסיטת תל־אביב.

הפועל חיפה — הפועל רמת־גן 92–88 (46–34)

★ המצטיין: ג'ונתן דלול

● לחיפה: דלול 42, פרדמן 18, קסנס 12, קסקי 8, אופיר 6, שביט 6.

● לרמת־גן: מקפיים 22, סוזאל 20, שלנסר 20, בנט 15, מוסקוביץ' 9, בראר' 2.

שפטו ברוך וליבנר תמרוד ברין, 1,200 צופים בקריית־מוצקין.

הפועל חולון — מכבי חיפה 92–81 (54–43)

★ המצטיין: ישראל אלימלך

● לחולון: אלימלך 33, בארמור 22, פנרקסטר ומנין 12 כ"א, לוטיקמן 9, וויליס 4.

● לחיפה: באוטס 19, שפע 18, פישלס 13, דוד 8, ארי רוזנברג ונודרון 7 כ"א, סטיינהאואר 5, ירון רוזנברג וכספי 2 כ"א.

שפטו טור ווזוניק ונפתלי עוב־דיה. 1500 צופים בחולון.

הפועל תל־אביב — מכבי רמת־גן 98–89 (45–42)

★ המצטיין: ארל וויליאמס

● להפועל: לארצי 30, וויל־יאמס 28, צימרמן 16, מרסר 15, פרישמן 9.

● למכבי: קורנליוס 27, רכלים 27, נעמן 13, גאוני 8, גורן 6, תומאס 6, בר־עוז 2.

שפטו ראובן ויזבוביץ' ודמי פישר, 1,500 צופים בחולון.

אליצור נתניה — אליצור קריית־אונו 103–91 (47–44)

★ המצטיין: קרל נורדסון

● לנתניה: הול 30, סימס 25, נורדסון 20, ברכה 14, פייר 10, פוגל 2, אביטוב 2.

● לקריית־אונו: היילי 32, והאלאס 20, קרן 16, קרין 12, מגידו 6, אגמי 2, קריסו 2, מרקוביץ' 1.

שפטו דוד דגן ועדן עמית. 800 צופים בנתניה.

טבלת הליגה

(אחרי 13 מישחקים)

1.	מכבי ת"א	1477–1081	26
2.	נתניה	1232–1157	25
3.	הפועל ת"א	1278–1220	22
4.	חולון	1200–1052	21
5.	גליל ע. ★	1120–1118	17
6.	מכבי ר"ג ★	1124–1181	17
7.	ב. ת"א ★	1033–1117	17
8.	הפ. חיפה	1080–1193	17
9.	קרית אונו	1216–1357	17
10.	הפועל ר"ג	1094–1312	17
11.	מכבי חיפה	1129–1195	16

★ רק 12 משחקים

מלך הסלים

●	מאגי (מכבי ת"א)	392
●	היילי (ק. אונו)	355
●	והאלאס (ק. אונו)	339
●	ג'מצ'י (מכבי ת"א)	308
●	שפע (מכבי חיפה)	300

במחזור הבא

● ביום ב': מכבי חיפה — הפועל חיפה, אליצור קרית אונו — הפועל תל־אביב, הפועל רמת־גן — אליצור תל־אביב, בית"ר תל־אביב — מכבי רמת־גן, הפועל גליל עליון — הפועל חולון.

שאלון הגיעה אחרי הפסד

גביע קוראץ'

מאת סופר "ספורט הארץ"

הקבוצה הצרפתית שאלון, שתשחק מחר בערב נגד הפועל תל־אביב, הגיעה אמש לישראל. הצרפתים, שזה ביקורם הראשון כאן, יתאמנו הערב באולם אוסישקין.

שאלון נחלה במוצאי־שבת את הפסדה השביעי העונה ב־14 מחזורים, 81–97 (30–36) באולמה של המובי־לה וילרבאן. כוכב הקבוצה, האמריקאי קווין פיגאה, הסתפק הפעם ב־12 נקודות. הקלע הבולט של שאלון היה האמריקאי השני, לאנס ברואלה, עם 28 נקודות.

האלופה לימוז', יריבתה של מכבי ת"א בחודש הבא, נחלה הפסד צורב לאחרונה בטבלה. סטאד פראנסה 78–93 (35–43), היה זה הפסד שישי ללימוז' העונה. שחקניה הבולטים היו האמריקאי בילי ג'ייט שקלע 30 נק' והקפטן ז'ן מישל סנגאל עם 19 נקודות.

אן.בי.איי.

לאלופה לייקרס יש "ספסל חזק"

ניו־יורק (אי־פי). שחקני הספסל של הלוס־אנג'לס לייקרס הובילו את האלופה לניצחונה ה־18 העונה, 125–119 על דאלאס מאווריקס. ביירון סקוט קלע 30 נקודות בעוד שהכוכב אר.סי. גרין קלע 13 נקודות ברבע האחרון וקטף 9 ריבאונדים.

באותו זמן נחלה פילדלפיה את הפסדה ה־11 העונה, 100–105 נגד סיאטל סופרסוניקס. טום צ'יימברס, שחקן הספסל עם המאזן הטוב בליגה, קלע 28 נק' לסיאטל שהיה זה ניצחונה הראשון בפילדלפיה מאז 1980.

תוצאות נוספות: סקרמנטו קינג — גולדן סטייט 121–114, וושינגטון — סקראמנטו 111–89.

נבחרת רומניה תשחק במארס בר"ג

נבחרת רומניה בכדורגל תקיים ברמת־גן מישחק ידידות עם נבחרת ישראל בסוף מארס 1986 — כך אישרה אתמול מזכירות ההתאחדות. ב־26 בפברואר תתמודד ישראל עם נבחרת אנגליה במישחק שיתנהל רש־מית את איצטדיון רמת־גן.

ועדת הליגה הנגביע תשקול בחיוב בקשות לדחות את מישחקי המחזור העשירי, משבת (28.12) לאמצע השבוע, לקבוצות שיש להן שחקנים בנבחרת הנוער. במועד זה יהיה בארץ טורניר החורף הבינלאומי לנוער.

מנכ"ל הוועד האולימפי, אורי אפק, הגיש תכנית לפיתוח הכדורגל בבתי הספר. הנושא יידון בוועדת הנוער.

אגודת חרשים־אילמים ביקשה שר־פטים לאליפות העולם בקטרגל לחרשים־אילמים, שתהיה באוגוסט 1986.

הנוער היום נגד הפועל חדרה

מאת סופר "ספורט הארץ"

נבחרת הנוער של ישראל בכדורגל תתמודד היום עם הפועל חדרה, במסגרת הכנותיה לטורניר החורף הבינלאומי. הנבחרת שתיים את מתחילת השבוע. במועד זה הודיע גיורא שפיגל לשמש בתפקיד המאמן כמנהל נבחרת הנוער, לצד המאמן גרשון כהן.

שחיה

המזרח גרמניה הורנר הציבה שיא אמריקאי

אוסטין, טכסאס (אי־פי). דולקה הורנר, השיאנית העולמית ממזרח גרמניה, זכתה כאן בניצחון שלישי בתחרות השחייה הבינלאומית. הזוכה בת ה־20 הציבה שיא אמריקאי ביד לאומי ב־200 מ' חזה — 2:29.78 ד'.

בטסי מיצ'ל זכתה גם היא במדליית זהב שלישית, אחרי שניצחה במישחים בסגנון הגב שחתה את המקצה האחרון במשחה השליחות 4×100 מ' חופשי.

מנצחות אחרות: מרי מאהר ב־200 מ' פרפר — 2:07.85 ד', טיפאני כהן ב־800 מ' חופשי — 8:37.0 ד' וקוני וך בנטום (הולנד) ב־100 מ' חופשי — 55.98 שנ'.

ניצחון להונגריה בטורניר במכסיקו

איראפוטו, מכסיקו (אי־פי). הונגריה גברה כאן על דרום־קוריאה 1–0 במישחק השני של טורניר הכדורגל הבינלאומי. השער הובקע בדקה ה־58 בבעיטת 11 מ' ע"י יוזף קיפריך.

המישחק נערך לעיני 35 אלף צו־פים בעיר זו, השוכנת 270 ק"מ צפונית־מערבית למכסיקו סיטי. שת־ארח מישחקים בשלבים המוקדמים של טורניר גמר הגביע העולמי. ביום שלישי ישחקו דרום קוריאה ומכסיקו, ולמחרת הונגריה נגד אלג'יריה.

חדשות חוץ

בעקבות ידיעות על גל אפשרי של טרור באירופה

הוגברה השמירה סביב מוסדות ישראל וארה"ב

במדינות בהן מוצבים כוחות אמריקאים הופקדה שמירה מיוחדת על שכונות מגורים ומרכזי קניות של חיילים

מאת דניאל דגן

סופר "הארץ" באירופה

במעברי הגבול במדינות מערב אי־רופה הוגברו בימים האחרונים בבידוק רבה אמצעי הזהירות, ודרכוני הנוס־עים נבדקים בקפדנות רבה מן הרגיל. בעקבות ידיעות על גל אפשרי של טרור גם הוגברה השמירה סביב נצי־גויות של ישראל ושל ארה"ב.

לדברי מקורות מודיעיניים שצוטטו על ידי עיתונים במערב גרמניה יש בידי השלטונות במערב־אירופה מידע מוסמך על כך שאש"ף וארגונים פלש־תיניים אחרים מתכננים התקפות טרור ראוותניות. ההתקפות המתוכננות, מוסיפים העיתונים, נועדו גם להכחות על כך, שחוטפי האונייה האיטלקית "אכילה לאורו" עדיין מוחזקים בבית־סוהר ועומדים למשפט.

אחת הפעולות הראשונות במסגרת סידרת ההתקפות היתה, לדברי השל־טונות כאן, הפיצוץ במרכז קניות אמריקאי בפרנקפורט בסוף החודש שעבר. במדינות במערב־אירופה, שבהן מוצבים כוחות אמריקאים, הופקדה שמירה מיוחדת על שכונות מגורים ומרכזי קניות של משפחות חיילי ארה"ב. בקרבת מרכז בידור בבילד של האמריקאים הוטלו הגבלות תנועה חניה, והוכנות שלטים נסגרו לתנו־עה. באיזורים מסויימים ניתנת כניסה רק לבני משפחות המשרתים ביחי־דות.

לדברי מקורות מודיעין, נכנסו באחרונה לאירופה סוכנים מצוידים בדרכונים דיפלומטיים, שתפקידם כנר־אה להכין את גל הטרור שמכנו חוששים.

עוד ניצולת הר הגעש בקולומביה

חולצה בת 75 שנלכדה בביתה במשך 24 ימים

נתגלתה הודות לעשן שעלה מבין החורבות כאשר בישלה לעצמה

בוגוטה (אי־פי). אשה בת 75 חו־לצה בסוף השבוע, לאחר שהיתה לכודה בביתה במשך 24 ימים, כתוצאה מהתפרצות הר הגעש רואיז.

ראש עיריית ארמרו מסר, כי האשה, מריה רוזה־אצ'וורי, שרדה בזכות כך שהיה לה מלאי מזון בביתה. המלאי אזל ביום שבו חו־לצה. היא נמצאה הודות לעשן שיצא מבין ההריסות, כאשר בישלה לעצמה.

הרופאים קבעו כי מצבה טוב, והאגתה העיקרית הייתה נתנה לשידה בה היו תעודות וצילומים שלה.

הפגנת רופאים במערב ביירות נגד חטיפת אחד מחבריהם

ד"ר אבו־חיידר: חטיפה זו היא חלק מההתקפה האנטי־תרבותית נגד מערב העיר המוחזקת על ידי מוסלמים

ביירות (ע"צ ע"ה). רופאים בחלוקים לבנים ואחיות במדים מבית־החולים של האוניברסיטה האמריקאית הפגינו במערב ביירות המוחזקת על ידי המוסלמים במחאה נגד חטיפת אחד מחבריהם.

צוות בית החולים הצעצא במערב ביירות התכנס ליד מטה ראש הממשלה, ראשיד כראמה, והוקיע את חטיפתו של ד"ר מג'יד שמעה, 58, ביום ראשון. "אנו מתנכלים ונרגמים" אמר ד"ר נאיף ראסיף לכתבים. "אנו אנשי רפואה ויש לנו מחויבות למקצוע ולתושבים".

ד"ר נג'יב אבו חיידר אמר: "החטיפה זו היא חלק מן ההתקפה האנטי־תרבו־תית נגד מערב ביירות. האוניברסיטה משרתת את לבנון כולה. אם אתה תשאל את כל המיליציות ואת כל המפלגות הפלגים השולטים באיזור הזה־"הם־"אומרי כי־אינם יודעים דבר. (מבכן מי כן יודע?)"

ראסיף אמר, כי מנהל בית־החולים האוניברסיטאי דיוויד ג'ייקובסן, הפ־רופסור לחקלאות תומאס סאתרלנד והספרן פיטר קילברן הם בין ארבעת האמריקאים שנחטפו ועדיין מוחזקים על ידי שוביהם במערב ביירות.

מצב החירום בארגנטינה בוטל

בואנוס איירס (אי־פי). ממשלת ארגנטינה ביטלה את מצב החירום שהוכרז שם באוקטובר השנה — על כך הודיע במסיבת עיתונאים שר הפנים, אנטוניו טרוקולי.

מצב החירום הוכרז, בטענה של מאבק בפעילות של קיצוניים ימניים למוטט את המשטר הדמוקרטי. לדברי טרוקולי, הממשלה מרגישה שאין צורך במצב החירום, מכיוון שהלה יד־רה ניכרת במעשי הטרור נגד המשטר.

המראות ונחיתות

(ע). להלן ההמראות והנחיתות בנמל תעופה בן גוריון ביום שלישי 10.12.85:

המראות:

ב־0545 פן אמריקן (115א') לפריס, ניו־יורק וסן־פרנסיסקו, ב־0645 טי־אי (803) לפריס, ניו־יורק וסן־פרנ־סיסקו, ב־0715 טאוור אייר (031) לבריסל וניו־יורק, ב־0740 אל־על (541) לאתונה, ב־0750 סוויס אייר (333) לציריך, ב־0800 אל־על (323) לפריס, ב־0805 אייר פרנס (139) לפריס, ב־0810 קל"ם (526) לאמס־טרדאם, ב־0830 אל־על (035) לאמסטרדאם וניו־יורק, ב־0900 אל־על (385) לרומא, ב־0915 אל־על (345) לג'נבה, ב־0930 אל־על (347) לציריך, ב־1000 אל־על (357) לפרנק־פורט, ב־1025 אל־על (315) ללונדון, ב־1045 אל־על (377) לקופנהאגן, ב־1400 אל־על (581) לאיסטנבול, ב־1420 אוסטריין אייר ליינס (712) לוינה, ב־1600 סטרנטביה (426) לאמסטרדאם, ב־1630 לופטהאנזה (605) לפרנקפורט, ב־1645 סאוט אפריקן אייר וויס (265) לליסבון ויו־הנסבורג, ב־1650 סטרלינג (696) לקופנהאגן, ב־1700 מרסק אייר (906) למאלמו ושטוקהולם, ב־1725 סבנה (204) לבריסל, ב־1745 פין אייר (3150) לאתונה והלסינקי, ב־1825 אליטליה (747) לרומא, ב־1905 סייפ־רוס אייר וייס (429) ללרנקה, ב־1925 דן־אייר (1891) ללונדון, ב־2020 אל־על (443) לקהיר, ב־2330 אל־על (005) לאמסטרדאם, שיקגו ולוס־אנג'לס.

נחיתות:

ב־1235 אל־על (542) מאתונה, ב־1245 סאוט אפריקן אייר וייס (264) מיוהנסבורג וליסבון, ב־1330 אוסט־ריין אייר ליינס (711) מוינה, ב־1510 סטרנסביה (425) מאמסטרדאם ואילת, ב־1515 לופטהאנזה (604) מפרנקפורט, ב־1525 טי־דאבליו־אי (800) מסן־פרנציסקו, ניו־יורק ופריס, ב־1545 סטרלינג (695) מקופנהאגן, ב־1555 אל־על (10) מניו־יורק ומונטריאול, ב־1555 אל־על (210) ממיאמי ומונט־ריאול, ב־1600 מרסק אייר (905) משטוקהולם ומאלמו, ב־1615 סבנה (203) מבריסל, ב־1645 פין אייר (3149) מהלסינקי ואתונה, ב־1710 אליטליה (746) מרומא, ב־1725 קל"ם (525) מאמסטרדאם, ב־1730 אל־על (386) מרומא, ב־1810 סקנדינביין אייר ליינס (773) מקופנהאגן, ב־1820 סייפרוס אייר וייס (428) מלרנקה, ב־1845 אל־על (324) מפריס, ב־1855 אל־על (582) מאיסטנבול, ב־1900 אל־על (346) מג'נבה, ב־1905 סוויס אייר (332) מציריך, ב־1910 אל־על (348) מציריך, ב־2000 אל־על (358) מפרנק־פורט, ב־2010 אולימפיק (301) מאתו־נה, ב־2030 בריטיש איירוויס מלונ־דון, ב־2155 אל־על (316) מלונדון, ב־2230 טארום (245) מבוקרשט, ב־2340 אל־על (444) מקהיר.

כל המועדים המצוינים לעיל אינם סופיים. את המועד הסופי יש לברר בטלפון מס' 03־381111.

5 תשלומים חודשיים שווים לא צמודים לא לדולר ולא למדד

רק בתוספת 10% דמי אשראי*

מבצע „סוף השנה" באמקור עד 20 בדצמבר 85' מקררי XL ומקפיאי אמקור במחירי אוגוסט 85'

אמקור

אמפא

* ריבית אפקטיבית מצטברת 8.71% לשנה.

ויימר טמיר כהן (יעקובסון)

هكذا من الأصل

هكذا من الأصل

כלכלה ועסקים

יועץ כלכלי או יועץ פוליטי?

הויכוח בנושא קיצוץ תקציב הביטחון קיבל השבוע מימד נוסף, כאשר פורסם שהאמריקאים יהיו נכונים לתת לנו את 300 מיליון הדולר המוקצים כיום ללביא — גם למטרות אחרות של מחקר ופיתוח. כך ירד מן הפרק הנימוק האחרון של תומכי הלביא.

זה זמן רב טוענים תעשיינים שהלביא הוא ההשקעה הפחות טובה למשק הישראלי. האויל ומנופי הייצוא בהשקעה נמוך לעומת השקעות אחרות במחקר ופיתוח. הם טוענים גם, שעל ישראל להתבונות באלקטרוניקה ייחודית, ולא בבניית מערכות אוניברסאליות, שבהן אין לנו כל יתרון יחסי. מחירו של המטוס — אם יטוס — יהיה פי אחד וחצי ממטוס דומה תוצרת ארה"ב, וכאשר מביאים בחשבון גם את הסיכון הכרוך בפרויקט אחר כה גדול, המסקנה היא חד-משמעית.

את כל הנימוקים הללו יודע היטב גם אמנון נויבך, היועץ הכלכלי של ראש הממשלה, אך משום מה הם לא באו לביטוי כאשר הוא נשאל באחרונה: האם אפשר לקצץ בתקציב הביטחון? נויבך היה ידוע פעם כמי שמצדד בקיצוץ משמעותי בתקציב הביטחון — לרבות בלביא. הפעם הוא שכח את כל התורה, ואמר למראיינו ברדיו שבמצב הקיים, אין הוא רואה אפשרות לקצץ בתקציב הביטחון. באותה נשימה ממש הוסיף נויבך, שהקיצוץ בתקציב נחוץ כדי שניתן יהיה לבצע את הרפורמה במס-הכנסה. זו דרישה — וזו כבר תוספת שלי — כדי לשמור על איפוק בהוצאות השכר, וכדי למנוע את הצורך בפיטורים ובהנעה מחדש של ספירלת המחירים.

כך קורה, שהיועץ הכלכלי לראש הממשלה, אמנון נויבך, מוצא את עצמו זומר את אותן הזמירות ממש של רבו. הדבר זה הוא בדיוק ההיפך מהפגנת אומץ-לב ציבורי—כלכלי.

יומן כלכלי

נחמיה שטרסלר

„החנות הגדולה ביותר בארץ" תיפתח בפברואר ע"י תנובה

מאת אביב צהר

סך כל ההשקעות תנובה באתר המכירות הקמעונאיות החדש שלה, בכר קם שבו היתה "עיר המבניות" בבני תל-אביב חיפה, יסתכם בכ-3 מיליוני דולר. במקום יוקם מה שהוגדר על ידי הוגים במסחריים "החנות הגדולה ביותר בארץ". אתר המכירות יתפרש על שטח מקורה של כ-8,000 מ"ר והוא ייפתח לקהל כבר בחודש פברואר הקרוב, לדברי ראשי תנובה. מימון ההשקעה בפרויקט ייעשה באמצעי בנקאי ובמשאבים פיננסיים עצמאיים של החברה.

דובר תנובה בדברי הפרויקט אמר בתשובה לשאלה, כי לבעיה אין כל קשר בין מצוקתה הכספית של תנובה (והחקלאים) לבין ההשקעה שבה כרוכה. לדבריו, מערכת ההיפר-שוקים היא מערכת עצמאית, הממנת את עצמה.

הקמת אתר המכירות החדש של תנובה עוררה את זעם של הסוחרים הפרטיים ואף את זעם ראשי רשת קו-אופ, שהיא הבת-אחות של תנובה במסגרת חברת העובדים. לטענת יו"ר ארגון הסוחרים יהושע נהרי, תנובה הקימה בשנים האחרונות במספר רב של הביות קמעונאיות והיפר-שוקים, ואין הדעת סובלת שהחברה שלה מותר פל במעט לעדי בשיווק המזון הסיטונאי תנצל את מעמדה להתחרות בקמעונאים העמנים להסרה. נהרי פנה באחרונה במכתב לשר החקלאות, שבו הוא דורש לבלום את חדירת תנובה לעסקי הסחר הקמעונאיים, או להלופין — לאפשר לסוחרים הפרטיים לרכוש מוצרי חקלאות במישרין מהחקלאים, ללא תיווכה של תנובה. לסופר "הארץ" נודע כי ועדה שהוקמה בזכות העובדים (בראשות המזכ"ל דני רוזוליו) בודקת בימים אלה טענות דומות שהועלו גם על ידי רשת קו-אופ.

הסוחרים ורשת קו-אופ מתנגדים

עצה / אריה לביא

היזהרו בגלגול תפ"ס

עם ירידת שערי הריבית חוזרת ועולה השאלה, עד כמה כדאי לגלגל פיקדונות תפ"ס, כלומר עד כמה כדאי למכור ולקנות מחדש את התפ"ס על מנת ליהנות מריבית גבוהה יותר הנובעת משיטת החישוב של הבנקים — ריבית דריבית. הבעיה היא, שכל מכירה וקניה של תפ"ס כרוכות בחיוב בעמלות על הפעולות בחשבון העו"ש, ועל כן עלול גלגול התפ"ס להתברר כבלתי כדאי.

החישובים שנערכו באחד הבנקים הגדולים עולה, שגלגול פיקדון תפ"ס של 500 אלף שקל, בדרך של מכירתו לאחר שלושה ימים והשקעתו מחדש לתקופה נוספת של ארבעה ימים, יגרום למפקיד הפסד של 207 שקל עד 493 שקל, תלוי במצב חשבונו של המפקיד, אם הוא נמצא ביתרת זכות או חובה. זאת, לעומת החזקת התפ"ס ברציפות למשך שבעה ימים. חישוב זה נעשה על בסיס ריבית שנתית של 18 אחוז.

על פיקדון של 5 מיליוני שקל בתפ"ס, ובתנאות זהות לאלה של הפיקדון הראשון, עלול להיגרם למפקיד הפסד שבין 186 ל-472 שקל, תלוי במצב החשבון. במקרה זה הריבית השנתית מבוססת על 22 אחוז.

האוצר יאריך תוקפן של תוכניות החיסכון "למתמיד" ו"רציף"

מאת יהודה שרוני

משרד האוצר יאריך תוקפן של תוכניות החיסכון המודדות "למתמיד" ו"רציף" בשלושה חודשים נוספים. עקב כך יפוג תוקפן של תוכניות אלה בחודש מרס 1986, ולא בסוף החודש הנוכחי. ועדת הכספים תקבל על כך הודעה משר האוצר. לפני תוכניות חיסכון אלה, עומדת בפני המשקיעים אפשרות להשקיע בתוכנית חיסכון מסוג תשואה: 75% מהכיסוי לתוכנית זו הם באיגרות חוב מדדיות הנסחרות בבורסה.

חברה אמריקאית גדולה מחפשת השקעות בישראל

מבקשת לרכוש את חברת פז

מאת יונתן שרמן

לבינגסטון קוסברג, יו"ר מועצת המנהלים של "פירסט טקסט" ואחד מבעלי המניות בחברה זו, סיים אתמול ביקור בארץ, אשר במהלכו נפגש עם ראש הממשלה, שר האוצר ונגיד בנק ישראל, במטרה לבחון אפשרויות השקעה בישראל. ביקורו של קוסברג בישראל הוא תולדה של החלטת מועצת המנהלים של החברה האמריקאית, שהיקפי נכסיה 8.5 מיליארד דולר, להשקיע כחמישה אחוזים מנכסיה בארצות חוץ. אחת מארצות היעד העיקריות להשקעה היא ישראל.

בשיחה עם "הארץ" מסר קוסברג, כי בעבר ניהלה חברתו מגעים עם ממשלת ישראל לרכישת השליטה בחברת "פז" והיא עדיין מבקשת לרכוש חברה זו. הוא ציין, שמכיוון שהקבוצה הבנקאית "פירסט טקסט" הוליכה להשקיע בארצות חוץ סכום שמעל 400 מיליון דולר, המחיר שבו מדובר בקשר לרכישת "פז" אינו מרתיעו (כזכור, הממשלה ביקשה למכור את מניותיה בחברה זו בכמאה מיליון דולר). עם זאת, אמר קוסברג, כי מכיוון שהחברה האמריקאית מתמחה בארה"ב בין השאר בעסקי נדל"ן, היא תהיה מעוניינת לבמן פרויקטים קבלניים בארץ בשותפויות עסקיות עם קבלנים ויזמים מקומיים. קוסברג ציין, כי מטרת ביקורו בישראל היתה, בין השאר, לבחון את רצינות נכונתם של קובעי המדיניות למכור חברות ממשלתיות ולסייע ליזמים מחו"ל להשתלב בפעילות העסקית בישראל.

לבינגסטון קוסברג — יו"ר "פירסט טקסט"

לדבריו, התנאי לפעילות קבוצתו בישראל יהיה פיקוח ההליכים הבירוקרטיים, המכבידים כיום על פעולתם של משקיעים זרים. קבוצתו של קוסברג מתעניינת בהשתלבות בפעילות העסקית הישראלית בכמה תחומים — התעשייה הבסיסית, אשר הוכיחה את עצמה בעבר כתעשייה רווחית ויציבה, ענף הביטוח, ענף השירותים (ובכלל זה רכישת חברת "פז") ואפשר גם שבענף הבנקאות הישראלי. קוסברג הכחיש שבשלב זה מתעניינת הקבוצה האמריקאית באפשרות של רכישת הבנק הבינלאומי, אך לא פסל אפשרות זו להלוטין.

בשלב זה הקבוצה אינה מתכוונת לפתוח נציגות בארץ. כנציג החברה ישמש משה גידרון, אשר בעבר שימש מנכ"ל "סולל".

אנשים ועסקים / אריה לביא

למניות בנק צפון אמריקה יש שימוש...

מי שסובר שלמניות בנק צפון אמריקה כבר אין שימוש, טועה. המניות משמשות את נסים גאון, אחד מבעלי הבנק, כביטחונות להלוואה שקיבל מבנק הפועלים. ההלוואה בסכום של כשני מיליוני דולר, שעליה נוספה ריבית של קרוב לחצי מיליון דולר, מובטחת על ידי מניותיו של גאון בבנק צפון אמריקה וכן על ידי שתי חלקות קרקע. הקרקע באחד המקומות שניתנה כביטחון, טרם הועברה לבעלות גאון, מאחר שהעיסקה טרם הושלמה. מניות בנק צפון אמריקה טרם הועברו לבנק הפועלים, עקב דיונם על גובה דמי השמירה שיגבה הבנק. בינתיים הגיש הבנק תביעה משפטית להחזרת החוב, שתתברר בבית המשפט המחוזי בתל אביב.

ניסים גאון

כסף פרטי לא מפרסמים

ההשקעה בביתן לאמנות ישראלית, שנחנך בראשית השבוע במוזיאון ישראל, הסתכמה בקרוב לשני מיליוני דולר. כ-15 אחוז מסכום זה מיועדים לקרן לאחזקת הביתן, על פי נהגים שקבע לעצמו מוזיאון ישראל בכוונה להבטיח אחזקה נאותה של הביתנים. רובו של הסכום נתרם על ידי אילה זקס אברמוב. עיתונאי סקרן שביקש לדעת בכמה מסתכם "רוב הסכום", נענה בתגובה מחוצת על ידי בעלת התרומה הגדולה: כל הכספים למימון הביתן באו ממקורות פרטיים, לכן אין צורך כפרסום.

אלי גונן יחליף את עליזה רוטברד

הבורסה לניירות ערך הצליחה לאחר שבועות ארוכים של חיפושים למצוא מחליף לעליזה רוטברד, ששימשה מנהלת יחידת המחשב, בעקבות התפטרותה. המחליף הוא אלי גונן, העומד להשתחרר מצה"ל בדרגת אלוף משנה לאחר ששימש בשורה של תפקידים בתחום עיבוד הנתונים.

המנכ"ל החדש מארגן מחדש את "כור סחר"

עמי אביב, המנכ"ל החדש של "כור סחר", החל בארגון מחדש של החטיבה עם היכנסו לתפקידו זה. בין המעשים הראשונים של אביב היה הרחקתם של שני מועמדים אחרים, אשר שמותיהם הועלו בזמנו כמועמדים אפשריים להחלפת המנכ"ל הפורש של "כור סחר" יוסף ברנטל. המדובר הוא באריה ברנר, מנכ"ל החטיבה הבין לאומית, המתמנה לתפקיד מנכ"ל "כור סחר" בבריטניה, ואמיר שגב, עוזר מנכ"ל "כור סחר", המתמנה לתפקיד סמנכ"ל שיווק בקבוצת המתכת של "כור". יוסף ברנטל, ששימש עד עתה מנכ"ל חברת "כור סחר", מתמנה לתפקיד מנכ"ל "כור סחר" באוסטריה. לבד ממינויים אלה, נעשו בחטיבת הסחר של "כור" עוד מינויים חדשים ובכללם מינוי מנהל חדש לתפקיד בנשיא "סולכור" בניו יורק והחלפת מנכ"ל "כור סחר" באסיה ארי ארדיטי, אשר גם שמו הועלה כאחד המועמדים האפשריים להחלפת ברנטל בזמנו.

(יונתן שרמן)

צמח רכש הבעלות על ערבסק

סוחר הבשר פואד צמח, מבעלי מסעדת ערבסק שבבאות אפקה, הצליח לדחוק את רגלי שותפיו השיג שליטה בלעדית במסעדה כאשר שותפיו מיכה מרון ומנחם יצחק, גם הם סוחרי בשר, פרשו מהניהול השוטף.

(אברם צהר)

מינויים

★ יואב הורביץ, בנו של יגאל הורביץ, מונה למנכ"ל חברת אורן מבנים. הוא מחליף את זאב ברקאי.

★ חיים דובשני, מי שהיה מנכ"ל הבנק לספנות, מונה לנציג ציבור במועצת המנהלים של חברת מן, למועצת המנהלים של מן צורפו בהזדמנות זו גם עו"ד חיים סטט ואיסר לובצקי. אגב, דובשני מכהן גם כנציג ציבור במועצת המנהלים של חברת אמנעים.

★ נציג ציבור מונה לחברת ההשקעות פריון, לאחר שהתברר שהחברה פעלה זמן ארוך בלא להזדקק לשירות זה. זהו יגאל בר-יוסף, שמונה יחד עם שלמה רודב. פרש ממועצת המנהלים של פריון חתנו של שאול איזנברג, יגאל דיימנט, ואילן פז.

★ ורדה רודה מונתה לסמנכ"ל פרסום בינג ליניאל. בעבר היא שימשה המנהלת הקריאטיבית של פרסום אריאלי. בבינג ליניאל מוסרים שבקרוב עומדים להצטרף לחברתם כמה אנשי פרסום נוספים ממשרדים אחרים.

ורדה רודה

★ יורם תמרי מונה למנכ"ל אלול סוכנויות ביטוח שהוקמה על ידי חברת אפרת רובינשטיין. בעבר שימש מנכ"ל איחוד סוכנויות ביטוח.

★ רוני אורליסט מונתה לקניינית האופנה הראשית של שקם. לפני כן שימשה בתפקיד דומה בחברת סתה, שלה מונה כנס נכסים.

★ מיכה שקדי מונה למנכ"ל חברת היסתור, הפועלת במסגרת חברת תיעוש ההסתדרותית. לפני כן שימש מנכ"ל מפעלי רכב אשדוד.

★ אלי בן יוסף מונה למנהל כוחדאם בחברת התוכנה ניצן.

★ שלמה מתיא מונה למנהל יחידת המחשב של קו אופ. בעבר שימש מפקד בית הספר למחשבים של צה"ל.

המכון הגיאופיסי יבצע הבדיקות עבור ארמנד האמר

מאת יהודה שרוני

המכון הגיאופיסי יבצע את העבודות הגיאופיסיות בפרויקט הר הנגב שבו משתתפת קבוצת משקיעים בראשות איש העסקים ארמנד האמר. קבוצה זו ביקשה לפני שבועות מספר לקבל הצעות מחיר בעבור ביצוע העבודות. את ההצעה הזולה ביותר הגישה חברת סיסמיקה בשם החברה האנגלית הדייון, ואולם המכון הגיאופיסי זכה בהצעה, מכיוון שהיתה לו זכות לקבל את העבודה בתנאי שיבצע אותה במחיר שהציעה סיסמיקה.

המכון הגיאופיסי, שהוא חברה ממשלתית, מבצע זה חודשים מספר עבודות סייסמיות הכוללות מיפוי, איסוף נתונים בשטח ועיבודם באיזור הר הנגב בעבור קבוצת-האמר. מכיוון שהמכון ימשיך לבצע את העבודות גם בחודשים הקרובים, תהיה תעסוקה לעובדיו, שמחוסר פרויקטים אחרים היו צפויים לאבטלה. היקף העבודות הגיאופיסיות באזור יגיע ל-3 מיליוני דולר. על סמך הממצאים של עבודות אלה ייקבע אם ובאילו מקומות אפשר יהיה לבצע את קידוחי הנפט. בפרויקט הר הנגב ישקעו כ-20 מיליון דולר והוא יהיה בניהולה של חברת אימוג. יקחו בו חלק חברת ישראמקו וחברות חיפושי הנפט הישראליות דלק ויואל.

"פולגת" תכפיל השנה הייצוא לארצות הברית

מאת יונתן שרמן

"פולגת" תכפיל השנה את יצואה לארה"ב בעקבות מאמצי שיווק ניכרים שהיא עושה על מנת לאזן במקצת את סל הייצוא שלה בין אירופה וארה"ב. השנה יגיע הייצוא של "פולגת" לארה"ב לתשעה מיליון דולר בהשוואה ל-4.5 מיליון דולר אשתקד — כלומר בדיוק פי שניים. סך הייצוא של "פולגת" אמור להגיע השנה ל-90 מיליון דולר. סכום המבטא גידול של 11 אחוזים ביחס לשנה הקודמת. הגידול בייצוא "פולגת" מוסבר בין השאר בהתאוששות המטבעות האירופיים, אשר הגדילו את תמורות הייצוא במונחי דולרים.

להשכרה משרדים

ליד מגדל שלום (איזור האופנה)

220 מ"ר חניה, כוח, טלפונים

656697 ,659787

צריכת הבנזין בנובמבר — 61 מיליון דולר

מאת יהודה שרוני

צריכת הבנזין בחודש נובמבר ירדה ב-4.5% לעומת חודש אוקטובר והסתכמה ב-85 אלף טונה, שווה ערך כספי של 61 מיליון דולר. מנתוני מינהל הדלק עולה כי צריכת הבנזין בנובמבר השנה גדלה באחוז לעומת הצריכה בנובמבר אשתקד. הירידה בצריכת הדלק בחודש שעבר היא על רקע צריכת השיא שהיתה בחודש אוקטובר, שבו הוזלו מחירי הבנזין לסוגיו. נתוני מינהל הדלק גם מראים, כי לא חל שינוי ביחס הצריכה של בנזין מסוג 91 אוקטן לעומת בנזין מסוג 96 אוקטן. 56% מהצרכנים צרכו בחודש שעבר בנזין מסוג 91 אוקטן. יחס זה נשמר זה החודש הרביעי ברציפות.

התעשיינים מבקרים את שרון על תמיכתו בהקמת מפעל נוסף לייצור סוודרים

מאת יונתן שרמן

ביקורת חריפה נמתחה בתחילת השבוע על השר שרון על ידי יצרני הטקסטיל, בישיבת הוועד הפועל של התאחדות התעשיינים, זאת בעקבות הודעת משרד התעשייה על תמיכתו בהקמת מפעל לייצור סוודרים בבעלות על ידי היזם האמריקאי מרטין טראסט.

תעשייני הטקסטיל קובלים במיוחד על החלטה זו מכיוון שלא התייעצו עמם בנושא של חלוקת מכסות הייצוא לארה"ב, ומפני שטראסט מבקש את מלוא מכסת הייצוא של הסוודרים, בסך של 176 אלף תריסרים — למפעלו.

תעשייני הטקסטיל חוששים, כי אם ייענה משרד התעשייה לבקשת היזמים האמריקאים ויאפשר הקמת מפעל נוסף בארץ, לא יוכלו המפעלים הישראליים המבוססים על ייצוא סוודרים להמשיך ולגדול.

כיום מנצלים מפעלים אלה כ-15 אחוזים מהמכסה המוקצית להם בעקבות התחיכה על הסכם אזור הסחר החופשי. אך בתעשייה זו מבורים כי אפשר יהיה להגדיל את כושר הייצור עד כדי ניצול מרבית המכסה בתוך שלוש שנים.

העורך: נחמיה שטרסלר

התשובה אינה בהכרח תוכנה בודדת (אם כי זאת אפשרות שלא נסתיר ממך), אלא פתרון יסודי התואם את דרישותיך ואת האפשרויות שלך. פתרון כולל, באמצעות חבילות תוכנה נפוצות משפר את מערך התוכנה שלך, ומטפל בשאלות החשובות לך הקשורות בתחום ניהול חשבונות, מעקב תקציבי, אחזור מידע, ניהול כללי, ניהול פיננסי, עיבוד תמלילים, ניהול מלאי, תיכנון עיסקי או כל חבילת תוכנה אחרת שתהיה מתוחכמת דיה כדי להוות עבורך פתרון כולל.

מיעד. על כל שאלה תוכנה.

מיעד מחשבים מושב יעד, ד.נ. משגב 20155 טל. 5-(04)919381 טלקס TELEX 471421 LIAD IL

במרכז הארץ: קומדעת, רחוב כורזין 1, גבעתיים 53583 טל: 771842, (03)777463

התמורה מהנפקה זו מיועדת למימון מחקר ופיתוח תעשייתי ("מו"פ") של סאיטקס קורפורייישן בע"מ ("סאיטקס"). ולפיכך תשקיע החברה את מלוא תמורת ההנפקה נטו בסאיטקס. מודגש בזאת כי ההשקעה בניירות ערך שתמורתם נועדה למימון מו"פ כרוכה בסיכון הגלול להתממש במקרה שמוצרי המו"פ לא יושגו לאו פרי עבודה או כלכליים. כמו כן, במקרה של עדיפה אין כל ערובה כי תכנון המכירות של מוצרי המו"פ ואומדן ההשוואות המעשיות הפוסחות בתשקיף, אכן יתממשו. ראה פרקים כבדר תוכנית המו"פ לשוא ההנפקה ב"פרטים על סאיטקס — תוכנית המו"פ" בתשקיף. ראה גם "פרטים על סאיטקס — מוצרים, מכירות, תחרות, עובדים ונכסים של סאיטקס" בתשקיף, בדבר הרעה בתוצאות העסקיות של סאיטקס בהשוואת החודשים שנסתיימו ב-30.9.85

תשקיף

סאיטקס מו"פ (1985) בע"מ

חברה בת של סאיטקס קורפורייישן בע"מ

הצעה של

560,000 מניות רגילות א' רשומות על שם, בנות 0.01 שקל חדש ערך נקוב למניה ("המניות"), יחד עם 560,000 אגרות חוב (סדרה א') רשומות על שם, צמודות לשער הדולר, שאינן נושאות ריבית, בערך נקוב של 70.14 שקל חדש לכל אגרת חוב ("אגרות החוב"), בתמורה כוללת של סכום במטבע ישראלי השווה לכ-14 מיליון דולר. מתוך התמורה הכוללת האמורה מהוות אגרות החוב כ-40%, או סכום במטבע ישראלי השווה ל-5.6 מיליון דולר.

המניות תזכינה את מחזיקיהן בדיבידנדים שמקורם במלוא התמלוגים שתקבל החברה מסאיטקס, בשיעורים יורדים מ-4.5% עד 0.5% ממחזור המכירות של מוצרים שיפותחו או ישופרו בשלמותם או בחלקם במסגרת תוכנית המו"פ המתוארת בתשקיף (ולא מכלל המכירות של סאיטקס), עד לסכום מצטבר מרבי לכל תקופת התמלוגים השווה ל-19 דולר ברוטו למניה, מבלי להתחשב במועד פרעון אגרות החוב. ראה "פרטים על סאיטקס — תוכנית המו"פ" בתשקיף. דיבידנד ביניים ראשון צפוי להשתלם בחודש מאי 1986. ראה "פרטי ההצעה — זכויות אגרות החוב והמניות שביחידות" בתשקיף.

כל אגרת חוב בערך נקוב של 14.70 שקל חדש תפרע כשהיא צמודה לשער הדולר, על בסיס שער החליפין היסודי מוסכם של 14.70 שקל חדש לדולר, דהיינו בסכום במטבע ישראלי השווה ל-10 דולר. פדיון אגרות החוב יהיה ביום 31.5.91. פדיון אגרות החוב מובטח בשעבוד צף על נכסי החברה וערבות סאיטקס, מרבית נכסי החברה עתידים להיות הלוואת מו"פ שתינתן לסאיטקס בהתאם למפורט בתשקיף. ערבות סאיטקס מובטחת בשעבוד צף אחרון בדרגה על נכסי סאיטקס. ראה "פרטי ההצעה — שטר הנאמנות" בתשקיף. בעת פדיונה של כל אגרת חוב ימכור המחזיק באגרת החוב לסאיטקס את המניה הצמודה לה תמורת סך 0.01 שקל חדש, שהוא ערכה הנקוב, וסאיטקס תרכוש את המניה במחיר האמור.

ניירות הערך האמורים מוצעים ב-560,000 יחידות ("היחידות"), כאשר כל יחידה מורכבת ממניה אחת ומאגרת חוב אחת. מחירה של כל יחידה המוצעת לציבור הינה סכום במטבע ישראלי השווה ל-25 דולר (0.01 שקל חדש עבור המניה, 14.70 שקל חדש עבור אגרת החוב והיתרה כפרמיה בגין היחידה). המחיר האמור יהיה בתוקף עד 12.85 25. ולאחר מכן יועלה בהדרגה עד למחיר השווה ל-27 דולר ליחידה, בהתאם לאמור ב"פרטי ההצעה — הגשת הבקשות ליחידות" בתשקיף.

רשימת החתימות תפתח ב-10.12.85 ותסגר ב-31.3.86 או סמוך לאחר סיום מכירת כל היחידות המוצעות בתשקיף, לפי המוקדם מבין מועדים אלה. ראה "פרטי ההצעה — הגשת הבקשות ליחידות" בתשקיף. היחידות תרשמנה למסחר בבורסה לניירות ערך בתל-אביב בע"מ ("הבורסה") בתום שלושה (3) חודשים לאחר סגירת רשימת החתימות, או סמוך לאחר מכן. עד לרישומן למסחר כאמור, התקציה והעברת היחידות שנרכשו בידי נאמן, ולא תותר כל עסקה בהן, לרבות שעבודן, אך למעט העברתן מכח דין. הרישום למסחר יעשה כפוף לתנאים שקבעה ותקבע לכך הבורסה, לרבות פיזור נאות של היחידות בציבור. כל יחידה תסחר במאוחד, דהיינו, המניה ואגרת החוב הכלולות בכל יחידה תסחרנה בבורסה יחדיו. ראה "פרטי ההצעה - רישום היחידות והמסחר בהן" בתשקיף בדבר פרטים לגבי ויסות שערי היחידות במהלך המסחר בבורסה (בהתאם לכללי הבורסה בעניין זה). שער הבסיס למסחר ביחידות ביום המסחר הראשון יהיה מבוסס על 40% ממחיר ההנפקה של היחידה האחרונה שתמכר לציבור ועל התאמות אחרות, כפי שיקבעו על-ידי הבורסה. אין בשער זה כדי להוות מודד לגבי שוויה של היחידה. ראה "פרטי ההצעה — רישום היחידות והמסחר בהן" בתשקיף.

על-פי חוק מס הכנסה (הטבות להשקעה בניירות ערך שתמורתם נועדה למחקר מדעי), התשמ"ד — 1983 רוכשי יחידות במקור מהנפקה זו יהנו מהטבות במס הכנסה בהתאם לקבוע בו. הטבות אלה אינן מוקנות לרוכשי יחידות שלא במקור, במהלך המסחר בבורסה. על כל רוכש יחידות לשקול היטב את השלכות המס של הרכישה לגביו, שיחול על פירות הרכישה ולהבות השלכותיו של חוק מס הכנסה (תיאומים בשל אינפלציה) (הוראת שעה), התשמ"ה — 1985. ראה פרטים נוספים ב"פרטי ההצעה — הטבות מס בשלב ההשקעה, מסוי פירות ההשקעה" בתשקיף.

לסאיטקס, המחזיקה בכל מניות היסוד של החברה, הזכות הבלעדית למנות את כל הדירקטורים בחברה. ראה "פרטים על החברה — מניות החברה והזכויות הצמודות להן" בתשקיף. מרבית חברי הדירקטוריון הינם דירקטורים שאינם קשורים לסאיטקס. ראה "פרטים על החברה — ניהול החברה" בתשקיף. סאיטקס התחייבה כלפי הבורסה כי, כל עוד מחזיק הציבור בניירות ערך של החברה, תפעיל סאיטקס את זכויות ההצבעה שלה בחברה באופן שמרבית חברי הדירקטוריון יהיו דירקטורים שאינם קשורים לסאיטקס כאמור.

תמורת ההנפקה נטו תופקד בפקדון במשרד האוצר ותועבר לחברה לצורך השקעתה בסאיטקס לשם מימון תוכנית המו"פ המאושרת של סאיטקס, בהתאם להתקשרות. ראה "תמורת ההנפקה ויעודה" בתשקיף. סאיטקס תמשיך בביצוע תוכנית המו"פ נושא ההנפקה עד להשלמתה, במגבלות תקציב של עד כ-22.5 מיליון דולר וכפוף לאמור בתשקיף, גם אם לא יגויס מלוא סכום ההנפקה על-פי התשקיף.

"דולר" משמעו בתשקיף דולר של ארה"ב. "שער הדולר" משמעו שער החליפין היציג של הדולר כפי שהוא מתפרסם ע"י בנק ישראל, או שער חליפין אלטרנטיבי, כמתואר בתשקיף. ראה "מבוא — דולר" בתשקיף. סכומים הנקובים בדולרים משמעם אותו שווה הערך שלהם במטבע ישראלי על-פי שער הדולר הצריך לעניין, כהגדרתו בתשקיף.

הנפקה זו הינה הנפקה ראשונה לציבור של החברה.

החיתום עפ"י התשקיף הינו עד לסכום של 8.5 מיליון דולר ראשונים מסכום ההנפקה (להוציא מכירות לעובדים כאמור בתשקיף), דהיינו, לאחר שיעלה בידי החברה למכור יחידות בסכום כולל השווה ל-5.5 מיליון דולר (לא כולל מכירות לעובדים כאמור), לא תהיינה היחידות הנוספות הכלולות בהנפקה זו מובטחות על-ידי חיתום. סך-כל השכר והעמלות שתשלם החברה עבור שרותי חיתום, הפצה, ניהול וריכוז לא יעלה על סכום השווה ל-5.25% מסכום היחידות המוצעות כאמור, ו-75% 4 מסכום היחידות שאינן מובטחות כאמור. ראה "פרטי ההצעה — חיתום" בתשקיף.

העתק מהתשקיף ומההיתר לפרסומו הומצו לרשם החברות.

עותקים מהתשקיף ניתן לקבל במשרדי חברי הבורסה ובמשרדי החברה.

הזמנות ליחידות ניתן להגיש בכל סניפי הבנקים וחברי הבורסה, וכן במישרין במשרדי החברה. החל מיום 10.12.85

ראה "פרטי ההצעה - הגשת הבקשות ליחידות" בתשקיף.

הנאמן לאגרות החוב: **החברה לנאמנות של בנק לאומי לישראל בע"מ.**

הערב לאגרות החוב: **סאיטקס קורפורייישן בע"מ.**

החתמים: **בנק לאומי לישראל בע"מ** (מנהל הקונסורציום, הבנק המרכז).

בנק דיסקונט לישראל בע"מ (מנהל הקונסורציום. בעל עניין בסאיטקס).

כלל תעשיות בע"מ (בעל עניין בסאיטקס).

בנק הפועלים בע"מ (בעל עניין בסאיטקס)

כ' בכסלו התשמ"ו (3 בדצמבר 1985)

אנו התרחבנו. אתה תתרווח.

רהוט משרדי

קונים פעם בחיים (אצלנו בכל אופן). לכן ובגלל שזה הכיוון, רהיטי המשרד של "כבר הארגז" הם קודם לכל מעולים. אנו חושבים שרהוט משרדי זה ענין רציני ולכן מוטב שתבדוק שבעתיים טרם שרשמת הצ'ק הראשון."כבר הארגז" היא מסוג החנויות שאתה יודע שהגעת לכתובת עם אבא;

אמינות, אחריות, שרות ואיכות, מאחורינו עומדים היצרנים הטובים ביותר בארץ - קבוצת מפעלי הארגז. כל מפעל מצוייד בקווי ייצור חדשים והוא אמון לייצר מיגוון של מוצרים ומערכות רהוט המתאימים לכל משרד. היום אנו חונכים את הרחבת החנות. עצם ההרחבה וההתפתחות הגדולה שלנו, מבטיחים לך הרבה רווחה וגם רווח לא קטן. אתה מוזמן. **כבר הארגז.**

לשרותך התמחות מיוחדת:

• בפרויקטים גדולים של בתי משרדים • בתי מלון • רהוט לתעשיות עתירות ידע

• פתרונות ספציפיים לחדרי מחשבים • אפשרות לשילוב והתאמת ידע עם האדריכל המתכנן.

הקשורים איתנו בקשרי מסחר מוזמנים לחגוג עימנו בשמחתנו היום בין 17.00-16.00 כבר הארגז רח' קרליבך 10 ת"א.

תודה למברכים

קבוצת מפעלי "הארגז"

"הארגז" בע"מ המפעל לרכב ומתכת, יגאל אלון 94 ת"א

"הארגז" בע"מ המפעל לרהיטי מתכת, אזור התעשיה רעננה

"הארגז" צריפין חרושת עץ ומתכת בע"מ, דואר באר-יעקב

"הארגז" נצרת (1968) בע"מ, אזור התעשיה נצרת עילית

"ארדך" חברה לשיווק רהיטים (1976) בע"מ

נתן כהן, נגרית "שירך" בע"מ רהוט משרדי ותעשיתי, רבנו חננאל 27 ת"א

יאיר חב' להנדסת תאורה בע"מ - "דורם" תאורה ותקרות אקוסטיות, שד' ההרושת 6 ר"ג

"פלטכניקה" - קבוצת ניצנים

רהיטי "צרעה" - קיבוץ צרעה

תכנון "דרין מליך" רנק 23 ת"א

אנו התרחבנו. אתה תתרווח וגם תרוויח.

כבר הארגז רח' קרליבך 10 תל-אביב טל' 03-264831,256934

אילת אוברסיס בע"מ

שיטות חיסכון אילת

בהובלת מטענים בינלאומיים

אילת אוברסיס בע"מ

דרך שלמה 61, תל אביב 66089

טלפון 03-629111, טלקס 35652

שערים יציגים של מטבע חוץ

9.12.85

המטבע		שער	המטבע		שער
ארה"ב	דולר	1489.4	אוסטרליה	דולר	1008.6
בריטניה	לירה	2176.8	דרא"א	רנד	557.78
גרמניה מע'	מרק	588.00	בלגיה	10 פרנק	289.25
צרפת	פרנק	192.73	אוסטריה	10 שילינג	836.74
הולנד	גילדן	522.12	איטליה	1000 לירה	862.80
שווייץ	פרנק	704.87	יפן	100 ין	732.07
שוודיה	כתר	193.64	אירלנד	פאונד	1817.0
נורווגיה	כתר	194.88	ספרד	100 פזו	952.76
דנמרק	כתר	162.55	ירדן	דינר	3917.1
פינלנד	מרק	271.32	לבנון	לירה	84.610
קנדה	דולר	1065.3	מצרים	לירה	841.51

שערי מטבע־חוץ 9.12.85
בנק לאומי

המטבע	העברות והמחאות קניה	העברות והמחאות מכירה	מזומנים קניה	מזומנים מכירה
1 דולר ארה"ב	1479.7682	1498.2318	1455.50	1521.00
1 ליש"ט	2160.4616	2187.4184	2119.72	2215.11
1 מארק גרמני	583.9654	591.2517	574.39	600.24
1 פרנק צרפתי	191.6054	193.9961	185.64	196.94
1 גילדן הולנדי	518.7619	525.2346	510.25	533.22
1 פרנק שווייצרי	700.9797	709.7261	689.48	720.51
1 כתר שוודי	192.6405	195.0442	189.48	198.01
1 כתר נורווגי	193.8773	196.2963	190.70	199.28
1 כתר דני	161.4410	163.4554	158.79	165.94
1 מרק פיני	270.1539	273.5247	265.72	277.68
1 דולר קנדי	1061.5267	1074.7717	1044.12	1091.10
1 דולר אוסטרלי	1002.0990	1014.6026	957.29	1053.02
1 ראנד דרא"פ	554.1732	561.0878	494.60	544.06
10 פרנק בלגיים	286.9158	290.4957	282.21	294.91
10 שילינג אוסטרי	830.8637	841.2307	817.24	854.01
1000 לירט' איט'	857.5384	868.2382	839.26	885.84
100 יינים יפן	727.5163	736.5938	715.59	747.78
1 דינר ירדני			3878.03	4117.90
1 לירה מצרית			800.16	850.88

שערי מטבע חוץ בינבנקאיים

אתמול 9.12.1985 באירופה

מסירה מיידית (ספוט)

1.4590/1.4600	$ ארצות הברית	ל־1 שטרלינג
2.5333/2.5343	מרקים גרמניים	ל־$1 ארה"ב
2.8520/2.8540	גילדנים הולנדיים	"
2.1138/2.1148	פרנקים שוויצריים	"
51.49/51.51	פרנקים בלגיים	"
7.7280/7.7310	פרנקים צרפתיים	"
1725.75/1726.50	לירטות איטלקיות	"
203.45/203.55	יינים יפאניים	"
1.0879/1.0885	$ ארצות הברית	לס.ד.ר.

שער הזהב 320.15 $ ארה"ב אונקיה לנתון פיקסינג

מסירה מאוחרת (פורוורד)

	$/לי"ש	פר"ש/$	מרק/$
1 ח':	1.4547/1.4558	2.1055/2.1070	2.5251/2.5265
3 ח':	1.4468/1.4481	2.0919/2.0934	2.5115/2.5130
6 ח':	1.4365/1.4380	2.0710/2.0730	2.4903/2.4923

הנתונים נמסרו על־ידי בנק דיסקונט לישראל בע"מ.

גלגל הבורסה / יהודה שרוני

נמשכת המגמה המעורבת בשוק המניות

מגמת־המסחר המעורבת בשוק המניות נמשכה גם אתמול, אם כי הבולטת יותר היתה לכיוון של ירידות שערים. מדד־המניות הכללי, ללא בנקים, ירד ב–0.31 האחוז, במחזור של שני מיליוני דולר. קרנות הנאמנות, שצברו אתמול עוד שכונה מיליארדי שקלים, הצליחו לקלוט את ההיצעים במניות שהופיעו בירידות שערים בלבד. ביקושים לניירות־ערך אחרים סופקו במהירות וללא שינוי שער. בבורסה מעריכים כי מגמת המסחר החיובית עשויה להתחדש כבר בימים הקרובים, אם מעגל המשקיעים במניות יגדל שוב. אפיקי־ההשקעה הסולידיים בבורסה, ובהם מניות־ההסדר ואיגרות־החוב, המשיכו לעלות גם אתמול.

ביקושים למניות־ההסדר

כל הביקושים למניות ההסדר, שמקורו בעיקר בקרנות־הנאמנות נמשך גם אתמול. הביקושים סופקו בעליית־שערים קלות, במחזור של שני מיליוני דולר. היצע למניית אי.די.בי. נקלט בירידה של 0.3 האחוז, ואילו ביקוש למניות בנק הפועלים ולסטוק של בל"ל סופק בעליות עד 0.4 האחוז. בבורסה מעריכים כי הביקושים למניות־ההסדר יימשכו, כל עוד רמות־התשואה באפיקי־ההשקעה האלטרנטיביים, הדומים באופיים למניות ההסדר — כמו איגרות־חוב דולריות — יהיו נמוכות.

בנק	תשואה שנתית דולרית באחוזים
בל"ל 0.1	12.55
הפועלים ש	12.72
אי.די.בי. רג	12.30
דיסקונט א	12.20
המזרחי ש	12.49

הביקושים סופקו ללא שינוי

כשלשום, גם אתמול לא חל שינוי מהותי במגמת המסחר במניות החברות בבורסה. במניות שהופיעו בהן ביקושים הם סופקו במהירות וללא שינוי שער. כך, למשל, היה במניות דיסקונט השקעות, כלל תעשיות אלקטרוניקה, הפטרוכימיים ועוד. לעומת זאת, בניירות־ערך אחרים, שהופיעו בהם היצעים, הם נקלטו בדרך כלל ללא שינוי שער, אם כי היו גם מניות ששערן ירד באופן ניכר. כך, למשל, היצע למניות שופרסל ב' ופולגת ב' נקלט ללא שינוי, ואילו היצע למניית ים המלח והסנה נקלט בירידות שערים מתונות. מחזורי המסחר הגדולים בניירות־ערך אלה מלמדים על החלפת ידיים. היצע גדול במיוחד למניית דובק נקלט בירידה תלולה־יחסית של 7.3 אחוזים.

ביקושים למניות המקרקעין

ביקושים גדולים־יחסית שנרשמו אתמול לחלק ממניות המקרקעין גרמו לעלייה ב–0.36 האחוז במדד המניות של ענף־מסחר זה. מניית אזורים עלתה ב–8.7 אחוזים; רורוקו 5 עלתה ב–4.8 אחוזים; מאגרי בניה, שנרשם בה שלשום קונים בלבד, עלתה ב–12.2 אחוז ואזורים השקעות עלתה ב–6.5 אחוזים. ביקוש גדול למניה של חברת אילון סופק בעלייה של 1.9 אחוז ובמחזור מסחר גדול. לעומת מגמה כללית חיובית זו, נמשכו גם אתמול ההיצעים במניית גינדי. המניה בת שקל אחד ירדה ב–10 אחוזים; והמניה בת חמישה שקלים ירדה ב–8.2 אחוזים. בבורסה מסבירים את הביקושים הנמשכים למניות המקרקעין, בעובדה שבניגוד לענפי המסחר האחרים בבורסה, המניות בענף המקרקעין לא עלו כמעט בעת האחרונה.

איגרות החוב ממשיכות לעלות

עליית השערים באיגרות־החוב נמשכה גם אתמול, ובמיוחד באיגרות־החוב הדולריות. מדד האיגרות הדולריות עלה אתמול בממוצע ב–0.36 האחוז, במחזור של 1.4 מיליון דולר. מבין האיגרות הדולריות אפשר לציין במיוחד את עליית השערים באיגרות מסוג גלבוע ורמון. מחזורי מסחר גבוהים במיוחד היו באיגרות־החוב הצמודות בחלקן למדד. המדד הכללי של איגרות־החוב עלה אתמול ב–0.17 האחוז, במחזור של ארבעה מיליוני דולר.

פעילות נמוכה במק"מ

היקף הפעילות בשוק המלוות קצרי־המועד ירד אתמול לשפל חדש, והסתכם ב–2.6 מיליוני דולר. את חוסר־ההתעניינות באפיק־השקעה זה, שהיה בעבר הלא־רחוק פופולרי מאוד להשקעה, מסבירים בבורסה ברמות־התשואה הבלתי־אטרקטיביות שלו.

הסידרה	ימים לפדיון	שער	תשואה חודשית
225	1	הפסקת	מסחר
235	8	99.35	2.51
245	15	98.85	2.37
116	23	98.25	2.36
126	29	97.80	2.36
136	36	97.15	2.47
146	43	96.70	2.40
156	50	96.25	2.35

הודעת בורסה

* מחזור המכירות של אלביט מחשבים, המשמש בסיס לחישוב התמלוגים בגין הנפקת המדפ"ע, עמד על 63 מיליון דולר. החברה לא מכרה בתקופה האמורה זכויות ייצור או ידע בתקופת ששת החודשים שהסתיימו בספטמבר 1985. הגיעו השקעות החברה במחקר ופיתוח ל–8.4 מיליוני דולר.

אינטר ישראל סוכנות לנכסים בע"מ

בבית מגדלור!

משרדים להשכרה ולמכירה בתנאים מיוחדים!

ובמקומות מרכזיים אחרים.

03-294141 בית אלדור רח' יהודה 32 ת"א

שערי המניות 9.12.85

שם המניה	השער אתמול		המחזור אלפי ש' ע"נ	השינוי בנקודות	השינוי ב־%	היצע/ביקוש אלפי ש' ע"נ
בנקים שאינם נכללים בהסדר ההצמדה						
אגוד ש	13300		3.2	−700	−5	−1.2
הספנות 0.1	1140		194.3	−59	−4.9	−854.1
הספנות א 0.5	360	תב	925.3	−40	−10	−950.5
כללי לא בהסדר	34000		79.5	+1500	+4.6	+81
בנק צפאור 1.0			—	הפסקת	מסחר	—
בנק צפאור 5.0			—	הפסקת	מסחר	—
בנק צפאור אופ			—	הפסקת	מסחר	—
רנות א 1.0			—	הפסקת	מסחר	—
רנות 5.0			—	הפסקת	מסחר	—
רנות שה 2			—	הפסקת	מסחר	—
בנק בינלאומי 09	2536		3284.9			−356.6
פ.י.ב.י. 0.5	2300		3839.6	+32	+1.6	+4265.7
בנקים הנכללים בהסדר ההצמדה						
אידיבי רג 100.0	76950		423.6	−260	−0.3	−531.1
אידיבי ב 100.0	77350		7.3			+16.7
אידיבי בב א	470000	שב		−2000	−0.4	−1
אגוד 0.1	57830		100.1	−300	−0.5	−261.4
דיסקונט ב	96600		20.2	+45	+0.1	+139.8
דיסקונט א	98485		212.3			+153.5
דיסקונט שה ב	11650		15	−50	−0.4	−32.1
המזרחי ש	31515		2136.9			−390.2
המזרחי ב	31710		121.6			+395.6
המזרחי שה 9	14370		11.2	−10	−0.1	−61.2
הפועלים בבב	130399	תב	8.9	−14469	−10	−26.1
הפועלים ש	51730		1247.2	+180	+0.4	+1449.4
הפועלים ב	51600		1000.4			−208.8
כללי א 1.0	134000		27.8	−3600	−2.6	−57.4
כללי אופ 9	130000		.1	+200	+0.2	+1.9
כללי שה 5	103200	שב		+100	+0.1	+32.5
כללי שה 7	6400		126.1	−100	−1.5	−66.1
בלל 0.1	31000		3428.2	+120	+0.4	+2934.4
בלל שה 9	45160	שב		+300	+0.7	+100
בלל שה 11	12460		182.5	+110	+0.9	+684
מימון וסחר 1.0	45100		.9	+500	+1.1	+19.1
מימון וסחר 5.0	25100		1.1	−840	−3.5	−1.1
בנקים למשכנתאות						
אדנים 0.1	6980		10			−8.4
לאומי־משכ' ש	3975		445	−65	−1.6	−329.8
לאומי־משכ' ב	3950		350	−110	−2.7	−355.1
כרמל ש	3000		66.3	+80	+2.7	+50
כרמל שה 1	2470		69.7			+59.2
בנין ב' 5.0	3300		9.9			−7.9
פת גיבור ש	795		994.6	−5	−0.6	−623.8
משכן ב ב	2080		89.9	−50	−2.4	−151.6
עצמאות 0.1	3590		61			−11
טפחות בבוב ש	12600		5.9	+600	+5	+7.4
טפחות רג ש	11730		14.1			−9.6
טפחות שה 1	6530	שב		+30	+0.5	+50
טפחות שה 2	5250		123.6			−57.2
יעפר 1.0	660		90	+20	+3.1	+90
יעפר 5.0	360		600	−14	−3.7	−1400.5
מישב 1.0	1370		260.5	−30	−2.1	−357
מוסדות מימון						
קלמן אש	281		5729.4			−1684.4
החקלאות בבוב א	31000		7.3	+1000	+3.3	+7.3
החקלאות בבוב ב	171500	שב				
לאומי תעש' א ש	3560		47.5	−10	−0.3	−19.5
מחוז תעש' בבוב	62370	לנ				
פת תעש' בב ג	355000	לנ				
פת תעש' בב גג	200000	לנ				
פת תעש' בב 133	200000	לנ				.2
פת תעש' בב ד	289268	לנ				
פת תעש' בב די	63694	לנ				
בינוי קבלנים 5.0	511		760	−7	−1.4	−114.8
תיירות בב	171000	שב				
בלל ליסינג 0.1א	3760	תב	34	+210	+5.9	+226
בלל ליסינג בכב	1721		100	+1	+0.1	+47.1
בלל ליסינג אגות	10320		30.5	+19	+0.2	+140.2
ביטוח						
אריה 1.0			—	הפסקת	מסחר	—
אריה אופ ב			—	הפסקת	מסחר	—
אריה שה 1			—	הפסקת	מסחר	—
אררט 0.1	2445		119			−245.1
אררט א 0.5	1380		321.5	+68	+4.6	+276.5
בטוח משנה 0.1	915		20			+20
בטוח משנה 0.5	417		295			+105
הדר 1.0	1025		358.4			+228.4
הדר 5.0	472		272.8	−3	−0.6	−1963.8
הסנה ש	2030		2765.4			−215
הפניקס 0.1	4000	תב	71.4	−300	−7	−325.4
הפניקס 0.5	2038	תב	118.6	−227	−10	−185.9
הכשרה־הראל 1.0	3515		50.6	−185	−5	−30.6
הכשרה־הראל 5.0	1497		135.9	−50	−3.2	−189.1
זהונה 0.1			—	הפסקת	מסחר	—
זהונה 0.5			—	הפסקת	מסחר	—
מנורה 1.0	12680		2.3	+2		+2.3
מנורה 5.0	4700	תב	21.1	−458	−8.9	−51.1
סהר ג 1.0	2670		107.3	−40	−1.6	−12.8
סקורס 0.1	4140		194	−100	−2.4	−375.3
צור ש	1330		358.5			+243.1
ציון החזקות 1.0	6100	שב				+20
ציון החזקות 5.0	1252	שב				+50
מסחר						
אינטר גאמא 1 ש	2830	שב				
אינטר גאמא 5 ש	915		60			−60
אינטר גאמ אופ 1	489		176.8	−21	−4.1	−515
באיר עורא 1.0	3925		38			+18
באיר עורא אופ 1	3350	שב				
כתה 1.0			—	הפסקת	מסחר	—
כתה 5.0			—	הפסקת	מסחר	—
כלל סחר	1440		649.5			−63.5
קריסטל 1.0	2500		69.2			+108.6
רפק 0.1	22500					
רפק 0.5	4460	שב				
שופרסל א 2.0	4550		552.8			−699.3
שופרסל ב 10.0	2630		1593.4			−151.4
שירותים						
דלק ג ש	3690		1091.6			+123.5
הראל 1.0	2124	תב	40.8	−145	−6.4	−88.7
הראל 5.0	857	שב				+59.7
חבות הספקה 0.1	9745		52			−11.5
חבות הספקה 0.5	4064	תב	325.8	+310	+8.3	+486.9
יקהר 0.1	859	תב	227.9	+69	+8.7	+243.4
יקהר 1.0	214	תב	2830	−16	−7	−3647.7
חברת ההשכל 0.1			—	הפסקת	מסחר	—
מהכ' עזרה 0.1	1980		85	−20	−1	−135
מהכ' עזרה 0.5	616	תב	530.3	−68	−9.9	−665.3
מהכ' עזרה אופ	365		299.5	−10	−2.7	−533.7
קונטרסיום 0.1	820		176.1	−6	−0.7	−6.1
קונטרסיום 0.5	340		357.3			−372.7
מלונות ושירותי תיירות						
קופל 1.0			—	הפסקת	מסחר	—
קופל אופ 1			—	הפסקת	מסחר	—
גלי זהר 1.0	11300		11.5	−200	−1.7	−2.8
גלי זהר 5.0	3700	תב	28	+200	+5.7	+65
מלונות דן 1.0	3300		50.8			+49.2
מלונות דן 5.0	2101		36	+31	+1.5	+9.8
חוף האלמוג 1.0			—	הפסקת	מסחר	—
נגם מר 1 ש	1750					+13.1
מלונות הדרך	2140		17.3	+89	+4.3	+31.5
מלונות יהלום 1	440		455.4	+10	+2.3	+58.9
מחשבים ושירותי מחשבים						
רשת מימון 1.0	1250		120			−277.5
ת.י.ל.ג. 1.0	6000		15			−15
יעצא 1.0	2431		81.9	+115	+5	+146.6
יעצא אופ א	2175		60.6	−115	−5	−180.6
כלל מחשבים 1.0	2655	תב	90.4	−295	−10	−214.8
מ.ל.ל. 1.0	5085		10	−265	−5	−46.5
מ.ל.ל. 5.0	2501		70	+1		+100
משוב מחשבים 1.0	2080		4	+30	+1.5	+155
ניקוב מחשבים 1	3510		37.9	−130	−3.6	−39.7
ניקוב מחש' 5	1690		60	+40	+2.4	+23.5
תים מחשבים 1.0	1270		277.7	+10	+0.8	+55.1
תים מחש' אופ	12130		6	+630	+5.5	+6
נדל"ן, בינוי ופיתוח						
אזורים בינוי רש	441	תב	729.6	−49	−10	−529.6
אזורים בינוי בש	268	תב	670	−24	−8.2	−1028.1
אורן 1.0	550		223.8	+10	+1.9	+225.4
אורן 5.0	220		1105	+3	+1.4	+850.2
אזורים 1.0	2080	תב	2251.3	+167	+8.7	+2705.6
אילון 1.0	945		2335	+18	+1.9	+2651
אילון אופ 1	895	שב				+300
אל־רוב 1.0	1720		204	+10	+0.6	+242.7
אל־רוב 5.0	1330	שב		+17	+1.3	+150
אבנטים 1.0	700		227.1	+22	+3.2	+181.6
אבנטים אופ 1	549		40			−40
אפריקה 0.1	29570		153.9			+120.4
אפריקה 1.0	28920		201			+239.4
ארדים	850		306.5			−116
אילרן 0.1	6900		40.7			+34.3
אילרן 0.5	3670		14.5			+60.5
בן־יקר גת 1.0	2667		20			−3.7
ברנוביץ 1.0	1400		74.7			−24.7
ברנוביץ 5.0	695		100			−48.6
ברנוביץ אופ 1	595		240.5			−235.9
דנקנר 1.0	3520		421.5	−80	−2.2	−485.6
רורוקו 1.0	300	תב	380.5	−27	−8.3	−230.5
רורוקו 5.0	198		729.6	+9	+4.8	+1838
רורוקו אופ 1	140		390	+5	+3.7	+410
דוקר 0.1	3000		13.4	−88	−2.9	−38.4
דוקר 0.5	1550	תב	16	−100	−6.1	−36
ת.ל.ב. 0.1			—	הפסקת	מסחר	—
ת.ל.ב. 0.5			—	הפסקת	מסחר	—
נכסים ובנין	3810		1015.4			−875.1
גב־ים 0.1	5930		122.3			+5.7

שם המניה	השער אתמול		המחזור אלפי ש' ע"נ	השינוי בנקודות	השינוי ב־%	היצע/ביקוש אלפי ש' ע"נ
גב־ים 0.5	3820		85.8	+10	+0.5	+46
הכשרת הישוב ש	25350		291.5	+250	+1	+109.3
ישפרו 0.1	1708		422.9			+94.9
ישראלום 1.0	4950		27.7	+300	+4.2	+27.2
ישרס 10.0	6800		19.3	−230	−3.3	−55.8
כהן פיתוח 1.0	3350		42.8	+50	+1.5	+17.2
כלל בנל 1	770		862.2	−4	−0.5	−453.4
לוכדר 1.0	1700		38.3	+9	+0.5	+24.1
לוכדר 5.0	855	תב	180	+69	+8.8	+75
מ.ת.ב. 1.0	1300		350.5	−18	−1.4	−17.5
מאגרי בניה 1.0	295	תב	2114.5	+32	+12.2	+6651.3
מאגרי בניה אופ	280		390			+220.3
מזרל בנין	1350		20	+50	+3.9	+206.8
מיבנאל 5.0	438		429.3	−17	−3.7	−1795.9
מגוב 5.0	354		369.3	−6	−1.7	−719.2
מרלן 1.0	315		323	+14	+4.7	+950.2
מרלן אופ 1	2750	שב				
לוינשטין 1.0	2345	תב	15.2	−155	−6.2	−60.2
לוינשטין 5.0	566		489.6			−589.6
לוינשטין אופ 1	391		1262	+36	+10.1	+1766.3
ליפשיץ 1.0	600		100			−121.9
ליפשיץ 5.0	500		306.1	−10	−3.2	−206.1
ליפשיץ אופ 1	201		569.6	−2	−1	−550.8
נאות אביב 0.5	15000		14	+400	+2.7	+35.7
נכסי אזורים	2750	תב	786.2	+169	+6.6	+2029
סהר החזקות 1.0	6800		20	+150	+2.3	+100
סהר החזקות 5.0	4500		68			+12
סולל בונה מבב א	4480		107.5	+40	+0.9	+345.3
סנמך 1.0	1548	תב	80	−172	−10	−173.2
סנמך 5.0	966		190	+1	+0.1	+65
סנמך אופ 1	685		9.7	−45	−6.4	−102.5
עמר וסלע בר 1 ש	6390		370	−21	−3.2	−393
קיסריה 0.1	1889		90.3	−1	−0.1	−174.2
קיסריה 0.5	463		847.2	−1	−0.2	−982.2
רובינשטיין 1.0			—	הפסקת	מסחר	—
רובינשטיין 5.0			—	הפסקת	מסחר	—
רגובין 1.0	1343	תב	207	+110	+8.9	+173.2
רגובין 5.0	970		68	+46	+5	+67.6
רסקו בבוב	2760		65.7	+10	+0.4	+47.2
רסקו רג	2840		95.6	+130	+4.8	+154.7
רסקו אופ 1	2492		28.7			−8.8
חקלאות						
מטעי הדר 0.1	2570		273.6			+1.4
מטעי הדר 0.5	902		576			−41
מהדרין 0.1	8955		73			−73
נכסי הדרים 1.0	1695		800.6	−5	−0.3	−423.4
פרי אור 0.5	3000		94.8	−100	−3.2	−94.8
שגיב 5.0	7200		107.8	−100	−1.4	−57.8
מזון וטבק						
אסגאם	1283	תב	34.9	+84	+7	+15.1
אסגאם אופ 1	4966	לנ				
אסלבסק 1.0			—	הפסקת	מסחר	—
גולדפרוסט 1.0	3550		64.8	+85	+2.5	+42.3
גולדפרוסט 5.0	1071	בח	669.8	+51	+5	+810.2
גולדפרוסט אופ 1	741		370.6			−70.6
דובק בב ש	2600	תב	310	−205	−7.3	−450.7
דובק בב ב	2800		76	−50	−1.8	−395.7
עלבל 1.0	919		475	−21	−2.2	−479.4
עלבל 5.0	415		241			−79
פרי־הח 1.0	4363	תב	172.6	−487	−10	−355.6
פרי־הח 5.0	2170		510	+13	+0.6	+190.4
מבשל בירה 1.0	7100	שב				−1.8
מבשל בירה 5.0	4340		3.9			+17.8
יבור 1.0	1045		695.5			−195.5
יבור א 5.0	655		605.8	+27	+4.3	+886.2
כן 1.0	11435	תב	21.9	+1040	+10	+16.5
כן 5.0	5260	תב	20	+256	+5.1	+75
פספוסט 1.0	5100		95	+60	+1.2	+55.2
עלית	9900		24.9	−180	−1.8	−28
עסיס ב 0.5	15500		16.5	−650	−4	−31.5
אנגל שקל 1	1900		45	−70	−3.6	−83.8
שמן מבב א	4100		56.6	+180	+4.6	+185.4
טכסטיל והלבשה						
ארגד מר 1 ש	528		477.5	+10	+1.9	+177.5
ארגד אופ א	2069	שב				−35.6
אופים 1.0	1019		48	−26	−2.5	−52
אופים אופ 1	1903	תב		+102	+5.7	+10
אופנת בורך 1.0	1115		340			+33.6
אופנת בורך 5.0	870		135.5			−60.5
אפק 1.0			—	הפסקת	מסחר	—
אפק אופ 1			—	הפסקת	מסחר	—
ארגמן רג ש	4030		33.5	+150	+3.9	+456
אתא ב 1.0			—	הפסקת	מסחר	—
אתא ג 0.1			—	הפסקת	מסחר	—
דלתא־גליל 1.0	3347		256.8			+68.8
דלתא־גליל א 3.0	2425		23.4	+5	+0.2	+26.6
כתנות כאסתו 1			—	הפסקת	מסחר	—
כתנות כאסתו 5			—	הפסקת	מסחר	—
כתנות גמ אופ			—	הפסקת	מסחר	—
ויסלנו 1.0	1785		192.3	+80	+4.7	+385.2
ויסלנו 5.0	1263		125	+15	+1	+61.9
וורדינון 1.0	2740		21.3			−21.5
דקית 1.0	2785		199.3	−140	−4.8	−217.4
דקית 5.0	1940		112.5	−50	−2.5	−593
סיב־טוב 1.0			—	הפסקת	מסחר	—
סיב־טוב אופ 1			—	הפסקת	מסחר	—
יומאר 1.0	1560					
לודזיה 0.1	1338		115	+63	+4.9	+146.5
לודזיה 0.4	425		694.5	+15	+3.7	+715.5
ליגת 1.0	452		1280.3	−5	−1.1	−1887.3
כיס גליק	726	תב	1316	−128	−15	−2300.5
כיס גליק אופ 1	1626	בב		−214	−11.6	−271.8
מקס 0.1	24700		6.6	+156	+0.6	+6.6
מקס 0.5	5660	תב	115	−350	−5.8	−193.7
עים 1.0	9078		28.7	+178	+2	+39.2
עים 5.0	3780		407	+138	+3.6	+518
עמק סריגה 1 ש'	1329	תב	50	−136	−10	−268.5
פולגת א 0.1	7500		199.5			+4.4
פולגת ב 0.4	4039		540.5			−255.4
פולימן א 0.5	2700		36			+14.4
פרגוד	842		129			−71
שלרינה 1.0	8400		59.5	−330	−3.8	−160.9
תעש. רהיטים 1.0	4585		467.1	−35	−0.8	−672.4
מתכת ומוצריה						
אקסטין 5.0			—	הפסקת	מסחר	—
אקסטין אופ 1			—	הפסקת	מסחר	—
אורדן 0.1	12990		174.8	−60	−0.5	−190.3
אורדן 0.5	9880		20			−40.5
בבלים ש	10500	שב				
התכוף 1.0	4861		12.4	+1		+87.6
התכוף 5.0	3000	תב	211.7	+180	+6.4	+245.4
קופסאות פח 1.0	680		4974.8	+32	+4.9	+8966.9
קופסאות פח 5.0	450	שב				+152.8
מודן 1.0	541	בב		−29	−5.1	−1224.2
מודן אופ א	400	תב	375	−30	−7	−281.3
מתכת סרום 1.0	1790	תב	95	+140	+6.5	+285.8
מתכת סרום אופ 1	1350	תב	70.7	+100	+8	+59
כבלי ציון 1.0	1700		455	+30	+1.8	+50.4
כבלי ציון 5.0	528		2783.9			−38.6
כבלי ציון אופ	598		300	−17	−2.8	−1154.7
קרגבי 1.0			—	הפסקת	מסחר	—
קרגבי 5.0			—	הפסקת	מסחר	—
נחושתן 0.1	7700		117.4			+14.6
נחושתן 0.5	2980	תב	414.6	+376	+14.4	+582
עמד 3.0	1250	תב	174	−80	−6	−261
פקר פלדה 1.0	3640		114.4	+140	+4	+400.1
קינג 1.0	6500		90	−100	−1.5	−105
קינג 5.0	3550	תב	389.1	+160	+5	+529.1
קליל 1.0	2650	בח	112.1	+25	+1	+68.5
קליל 5.0	1155		562.2			−355.6
שלדות 5.0	1341	תב	30	−149	−10	−30
תעשיות לכיש 1.0	1055		82.5			−82.1
תעשיות לכיש 5.0	570		282.4			−282.4
חשמל, אלקטרוניקה ואופטיקה						
אלביט 3.0	399200		13.1	+100		+8.7
אלקו 0.1	3281		41.7			−41.7
אלקו ש 0.25	2400		266.9	+75	+3.2	+288.1
אלקו ב 0.25	2206		15			−30
אלקטרה 0.1	10150	שב				−1
אלקטרה א 0.5	6000		245.3	+275	+4.8	+484.4
אלרון 3.0	387200		2.4			.1
אר"ית 1.0	30700		42.4			+2.6
כלל תעש אלק	2610		2973.4			+1681.4
מסקורניקס 1.0	1790		549			−70
מסקורניקס 5.0	1287		1255.9			−38.1
פיכטנגר 1.0	1820	תב	422.8	−100	−5.2	−529.1
פיכטנגר 5.0	820		835	−11	−1.3	−1203
ציקלון 1.0	4780		30.6	−100	−2.1	−30.6
ציקלון 5.0	2215		245			−7.3
קבוטסקין אילר 1	3135		202.2	−165	−5	−235.2
קבוטסקין אילר 5	1698		111.4	−10	−0.6	−61.9
ת.א.ת. 1.0	3199		197.9			−175.2
ת.א.ת. 5.0	1060		1596.8			−516.8
ת.א.ת. אופ 1	8000		10	+70	+0.9	+28
תדיראן	3600		10	+20	+0.6	+40
מוצרי בניה						
א.ק. תעשיות 1.	2250		750	+20	+0.9	+622.7
אליקל 5.0	4587	תב	39.5	+417	+10	+38.5
אקרשטיין 1.0	8590		35.1	−400	−4.5	−72.2
אקרשטיין 5.0	7200		83	+60	+0.8	+49.4

פק"מ נייד

השקעה כדאית לטווח קצר בריבית משתנה

בנק לאומי

שם המניה	השער אתמול		המחזור אלפי ש' ע"נ	השינוי בנקודות	השינוי ב־%	היצע/ביקוש אלפי ש' ע"נ
בסן תדיר 1.0	8050	לנ				
בסן תדיר 5.0	4450	לנ				
בר־טן 1.0	1610	שב				−3.6
בר־טן 5.0	497	שב	100	−28	−5.3	−180
בר־טן אופ 1	340	תב	20	−20	−5.6	−55
הספלול 1.0	800	שב	6.6	+50	+6.7	−46.6
הספלול 5.0	405	שב				+100
ברומטכניקה 1.0	5322		5.7	−278	−5	−5.2
ברומטכניקה 5.0	1242	שב	10	−138	−10	−115.2
ב.ל.מ. 1.0	835	מב		+40	+5	+37.4
ב.ל.מ. 5.0	371	שב		−1	−0.3	−75
מזול השק מועם	1310		223.9			+276.1
מתאקה ולמפ 1	11220	לנ				.4
מתאקה ולמפ 5	7700	לנ				
כימיה, גומי ופלסטיק						
אבי 5.0	12160		61.5	−300	−2.2	−44.4
אליאנס ב	765	תב	536.9	−70	−6.4	−454.9
גל תעשיות 1.0	4190		49.2			+60
גל תעשיות 5.0	2260	תב	55.8	+160	+7.6	+60
דקסטר 1.0	3575	תב	15	+325	+10	+45
דשנים 0.1	9600		23.1	−200	−2	−16.9
דשנים 0.5	3848		231	−2	−0.1	−496.1
חיפה כימי 10.0	730	תב	4331.2	−50	−6.4	−10495.7
מגע ש	48600		39.9			−8.2
מגע אופ 4	44750		2.2			−2.2
ליפסקי 1.0	920		77	+28	+3.1	+57
ים המלח	12010		1309.3	−20	−0.2	−356.4
פטרוכימיים 10.0	316		6786.2			+1628.6
מקסימה 1.0	3350		36.9			−28.1
מקסימה 5.0	1390		102.4	+20	+1.5	+102
מקסימה אופ 1	1500	שב				−10
נקה בטיקל 1.0	4500	שב				−12.1
סנו 1.0	6430		30.8			−19.2
סנו 5.0	3290		55			−25
קום בטיקל 1.0	4787	תב	24.5	−400	−7.7	−56.9
קום בטיקל אופ 1	4750	שב				
ת.ג.ל. 1.0	1350	תב	42	−150	−10	−42
ת.ג.ל. 5.0	760		52.7	−16	−2.1	−52.7
תיא 5.0	4100	בח	29.4	+40	+1	+26.1
פרוטארום 10.0	8150		27.3	+150	+1.9	+17.3
תוד א 5.0	2850		237.6			+176.1
עץ, נייר ודפוס						
דפרון 1.0	4180	שב		+200	+5	+40
דפרון 5.0	2190	תב	30.2	+199	+10	+29.4
ה.כ.ג. 1.0	2090		257.2			+40.2
ה.כ.ג. אופ 1	1940	תב	98	+105	+5.7	+179.2
1.0	3400	שב				
לבידי אשקלון 1	293		570	+3	+1	+945.8
לבידי אשקלון אופ 1	435		230			+230
מולט ב 0.5	15750		31	+750	+5	+9.8
מפעלי נייר 10.0	127000		41.3			+11.7
סקאנרה 1.0	1155	תב	128.1	−65	−5.3	−158.1
רים 0.1	2280	תב	259.3	−200	−8.1	−195.3
רים 0.4	1220		260.4			−65.4
תעל ב 0.2	10500		277	+485	+4.8	+578.5
תעשיות שונות						
אלומית 1.0	3575		26.5	+100	+2.9	+83.5
אלומית 5.0	1660		28.8	+61	+3.8	+100
אורין 1.0	2099		67.6			+6.2
אורין 5.0	970		135.6	−9	−0.9	−67.9
אורין אופ א	622		107.3	+20	+3.3	+572.1
הכימיה יוד	7600		75.5	−95	−1.2	−30.5
דיקה 1.0	4465	תב	45.2	−496	−10	−96
דיקה 5.0	2115	תב	71	−235	−10	−104.7
הגבפלק 1.0	6100		20.4	−100	−1.6	−10.4
הגבפלק 5.0	2550		269			+5.6
השקעות בתעשיה						
מרכזית ב 0.1	4910		994.7	+20	+0.4	+284.7
כור בכל ש	4662000	קב		22000	+5	+2.9
כלל תעש' 1.0	1875		10030.7	+5	+0.5	+9126.7
מאגרי טכנולוגיה	450		2731.2			−357.7
מאגרי טכנו אופ	339		846			+20.3
חברות השקעה						
אגוקו ש	3848		329	−2	−0.1	−84.4
אי.די.בי פתוח 2.0	2820		3504.1			−512.6
איתנה 0.1	1388	תב	519.2	+126	+10	+556.9
איתנה 0.5	800		123.7	−7	−0.9	−250.9
אלבר ש	4800	תב	249.4	+220	+5.8	+349.1
אלבר ב	3770		116	+100	+2.7	+127
אלרן ש	1800		263.2			−98.7
אלרן ב	1830		15.3			−15.3
אמפל בכל			—	הפסקת	מסחר	—
אפיק 1.0	740		698.2	−22	−2.9	−998.2
אפיק 5.0	600		84			−376.6
בזלת 1.0	1400		20	−50	−3.5	−20
חברה לישראל 1.0	2450	תב	447.7	−150	−5.8	−854.3
חברה לישראל 5.0	995		409.9	−5	−0.5	−274.9
הלפמן 0.1	58000		.3	+525	+0.9	.3
הלפמן 1.0 ש	14850		2			−2
0.5	6581		55.3	−219	−3.3	−67
פעלים השק ש	3420		2042.2	+20	+0.6	+1750.3
כלל השק	5850		538.7	−4	−0.1	−542.2
דיסקונט השק ש	3640		2867.3			+1522.5
מזרחי השק ש	8550		21.6	+150	+1.8	+18.4
סוכ' השקע 1240	9499	שב		−2		−10.1
חירון 1.0	1925	תב	144.2	+175	+10	+135.2
חירון 5.0	399		951.6	−1	−0.3	−714.8
יצוא ש	6900		37.1			−10.1
ירדן א 0.1	1700	תב	355.6	+100	+6.3	+510.4
כלל 10.0	1840		2350			−614.1
כלל 50.0	1108		575			−753.4
לנדקו 0.1	5504	תב	51.1	−500	−8.3	−77.3
לנדקו 0.1	1861		265.4	+60	+3.3	+280.8
מבור 0.1	5500		95.1	+85	+1.6	+208
מבור א 0.5	2904		50	+138	+5	+28
עוז השק ב 0.1	1880		67.2	+10	+0.5	+20.1
עוז השק ב 0.5	765		3.5	+10	+1.3	+46.5
פז השק ש	16850		202.9			−187.3
פמה א 0.1	5100		20	−100	−1.9	−65.7
פמה 0.5	2380		548.3	−30	−1.2	−579.3
פריון ב 2.5	1200	תב	601.8	+100	+9.1	+284.7
מחקר ופיתוח						
אמצעים מתוחכ'	1895		61.9	−100	−5	−266.3
אמצעים אופ 1	1813		64	+100	+5.8	+44.7
גליל טכנולוגיות	330		3089.7			−749.8
חיפושי נפט						
דלק חיפושים 1.0	2655	תב	464.9	+150	+6	+425.2
דלק חיפושים 5.0	1365	תב	239	+80	+6.2	+512.6
פז חיפושי נפט	10820		69.6			+15.6
סראויל 1.0	1555		32.6			+67.4
סראויל 5.0	619		104.3	−16	−2.5	−288.4
סראויל אופ 1	519		108.8	−16	−3	−411.8
י.ג.א.ל 5.0	959		979			−270.2
מ.ג.ג. 1.0	1560	תב	60	−130	−7.7	−60
מ.ג.ג. 5.0	740		596.9	−10	−1.3	−1068.9
סיסמיקה 1.0	1057		200	+47	+4.7	+122.2
סיסמיקה 5.0	350		628.5			−348.2
סיסמיקה אופ 1	241	תב	800	+21	+9.6	+760
סראויל ב 0.5	1810		120			−3.6
צפאונינפט 1.0	224		1432.8	−1	−0.4	−1261.6
צפאונינפט 5.0	162		500	−7	−4.1	−1501.2
צפאונינפט אופ 2	400		256.7	+21	+5.5	+231.5
נפטא ש	880000		.3	+30000	+3.9	.2
נסחרות במסו"ח						
גוית ס	236					.2

מחזורים (במיליוני דולר)

מניות חופשיות	2.0
בנקים בהסדר	2.0
אגרות חוב צמודות מדד	2.6
אגרות חוב צמודות דולר	1.4
מלווה קצר מועד	2.6
סה"כ מחזור	10.6

מדדים

	מדד יומי	שינוי ב־%
מדד מניות כללי	294.50	—
כללי ללא בנקים	296.11	−0.31
מדד אג"ח כללי	249.55	+0.17

מקרא לבורסה

קוד	הסבר	קוד	הסבר
רג	שער רגיל	אק	אקס
סג	שער סגירה	תב	תנועה בלתי מוגבלת
קב	קונים בלבד	בח	ביצוע חלקי
מב	מוכרים בלבד	2ק	קונים בלבד יום שני
שב	שער בלבד	3ק	קונים בלבד יום שלישי
לנ	לא נסחר	3מ	מוכ' בלבד יום שלישי
המ	הפסקת מסחר	מק	מוכרים, קונים
		קמ	קונים, מוכרים

שערי אגרות החוב

3% מלווה מדינה (100% הצמדה)

סידרה	שער	שינוי
3601	29631	+35
3602	27243	+33
3603	25436	+8
3604	22800	+6
3605	20633	−70
3606	19436	−67
3607	18040	−65
3608	17427	−61
3609	16364	−447
3610	14743	−410
3611	14227	−402
3612	13799	−397
3613	13116	−152
3614	12571	−149
3615	11604	−139
3616	10614	−129
3617	9921	−205
3618	9405	−198
3619	8637	−185
3620	8373	−60
3621	7947	−58
3622	7160	−53
3623	6747	−16
3624	6352	−15
3625	5776	+82
3626	5338	+76
3627	4947	+72
3628	4559	+89
3629	4268	+84
3630	4032	+81
3631	3650	−67
3632	3514	−63
3633	3316	−61
3634	3100	−85
3635	2931	−82
3636	2822	−80
3637	2515	+3
3638	2340	+3
3639	2140	+2
3640	1756	+2
3641	1520	+2
3642	1378	+41
3643	1194	+35
3644	1080	+1
3645	973.1	+0.5

4.25% מלווה מדינה

סידרה	שער	שינוי
3701	852.2	+14.2
3702	642.9	+1.3
3703	576	+9.2
3704	493.5	+7.9
3751	265.5	— —
3752	105	+1.4
3753	100.5	+1.3
3901	98.1	−3.3
3902	93.4	−3.1

4.25% שג"א

סידרה	שער	שינוי
4101	271.9	−0.6
4102	105.2	−0.4
4103	100.8	−0.4
4104	97.5	−0.4
4301	97.9	+0.1
4302	93.2	+0.2

4% מלווה פיתוח (90% הצמדה)

סידרה	שער	שינוי
3101	275000	— —
3102	269500	— —
3103	265000	+1500
3104	259900	−100
3105	245500	+500
3106	237000	+2000
3107	244339	+4890
3108	226122	+1727
3109	223204	+2336
3110	223491	+1819
3111	219844	+3358
3112	214410	+2613
3113	217638	+1274
3114	209777	+986
3115	205847	+247
3116	200623	+2139
3117	207796	+249
3118	206084	+4041

4%, 6%, 7% פיתוח (80% הצמדה)

סידרה	שער	שינוי
3201	180063	+5419
3202	174635	+3763
3203	175628	+2079
3204	171856	+2163
3205	168096	+201
3206	167400	+2058
3210	163143	+2120
3211	160070	+185
3212	157423	+183
3213	150008	+2044
3214	144112	+2056
3501	141855	+170
3502	139108	+909
3503	124566	+813
3504	121575	+823
3505	118331	+816
3521	123851	+148
3524	111526	+134
3522	118440	+619
3523	111743	+602
3525	109124	+605
3526	109023	+620
3527	106778	+609
3528	103819	+608
3529	103475	+125
3530	101054	+121
3531	100717	+121
3532	97766	+117
3533	97672	+118
3534	91819	+110
3535	92399	+110
3539	87301	+105
3536	92058	−134
3537	91840	−133
3538	86441	−126
3540	86255	−133
3541	83291	−128
3542	83210	−143
3543	79008	−137
3544	83091	+100
3546	81130	+97
3547	80745	+96
3548	80554	+97
3550	76571	+92
3551	75937	+91
3545	80533	+97
3549	76008	+92
3552	69704	+84
3554	69557	+84
3555	69557	+84
3553	68922	+83
3571	59623	+72
3556	66059	−120
3558	65995	−125
3559	63579	−121
3560	60200	−120
3561	59844	−119
3557	67061	+80
3572	60750	+73
3573	60286	+72
3574	55554	+67
3577	55570	+66
3578	51207	+61
3575	54782	+245
3576	54457	+244
3579	50187	+229
3580	47161	−202
3581	42881	−189
3582	39488	−179
3583	36671	−175
3584	36499	+369
3585	34533	+356
3586	31266	+328
3588	31237	+333
3587	31498	+347
3591	28680	+322
3592	28612	+321
3593	28510	+321
3589	28503	−75
3594	27152	−74
3590	28267	−217
3595	26895	−212

5% מלווה פיתוח (ברירה כפולה)

סידרה	שער	שינוי
2001	119206	+143
2002	118580	+142
2003	113997	+137
2004	115526	+139
2005	107542	+129
2006	107443	+129
2007	105243	+127
2008	103515	+124
2012	101286	+122
2015	98592	+118
2009	106275	+368
2010	105744	+1328
2011	103691	+1304
2013	103740	+1341
2014	100842	+1308
2016	101710	+610
2018	99004	+610
2021	95673	+606
2017	97817	+356
2019	97502	+363
2020	94646	+353
2022	89603	+1041
2023	90058	+108
2024	84269	+554
2027	81223	+546
2031	77571	+533
2025	84698	−850
2026	84096	−830
2028	82931	+90
2030	81477	+97
2029	76306	−1481
2033	72487	−1435
2035	66475	−1355
2032	78262	−2092
2034	73873	−2030
2036	67754	−1916
2037	64475	+76
2052	54124	+64
2038	64368	−1143
2040	61886	−1131
2051	58535	−1097
2039	63869	+1889
2041	60548	+1830
2053	61073	−1719
2054	58534	+62
2056	50136	−1433
2058	46705	+52
2060	43534	+48
2055	52353	+61
2057	48947	+57
2059	45200	+51
2061	35156	+24
2062	33383	−321
2063	32008	−314

רמון

סידרה	שער	שינוי
7001	239.6	+1.9
7002	232.3	+1.8
7003	221.7	+1.4
7004	211.4	+1.3
7005	199.3	+4.3
7006	186.4	+2.7
7007	173.9	+1.9
7008	165.2	+1.7
7009	158.9	+1.6
7010	150.4	+2.7
7011	142.4	+2.7
7012	137.5	+2.7
7013	128.6	+0.6
7014	112.6	+2.5
7015	97.7	−2.2
7016	97.1	−2.4

גלבוע

סידרה	שער	שינוי
6101	11999	−154
6102	7466	+34
6103	6730	+30
6104	6273	+105
6105	5943	+100
6106	5750	+97
6107	5538	+93
6108	4047	+18
6109	3862	+17
6110	3798	+17
6111	3147	+91
6112	3055	+86
6113	2092	+9
6151	820.6	−16.9
6152	786.5	−16.2
6153	685.4	+2
6154	673.4	+2
6155	441.8	+2
6156	357.6	+1.6
6157	263.1	−0.4
6158	249.9	−0.3
6159	211.2	−0.4
6160	197.8	+2.5
6161	192.3	+2.5
6162	176.5	+0.8
6163	162.1	+1.2
6164	156	+1.2
6165	147	+1.9
6166	137.7	−0.1
6167	134.6	−0.1
6168	132.6	−0.1
6169	125.4	+0.6
6170	118.2	+2.5
6171	98.7	−1.8

אדמון

סידרה	שער	שינוי
2501	155.4	+0.8
2502	152.7	+0.7
2503	147.8	+0.7
2504	146.9	+0.6
2505	141.3	+0.6
2506	135.2	−1.5
2507	130.5	−1.5
2508	104.9	+1

אחרים

סידרה	שער	שינוי
אלסינט	60.8	— —
תדיראן	46.4	+1.4
רסק הז	194.3	+4
כור הת	178.2	— —
כלל הת	463	— —
מ'צפ ד	331.5	−3.5
מ'צפ ס	390	−2
מ'צפ י	423	−8.5
סול בת	204.3	−2
תישוש	168	+1.7

שערי קרנות הנאמנות

שם הקרן	מחיר היזום	מחיר הפדיון
אב	3370.68	3354.50
אביקה	21498.62	21289.22
אביב	25087.42	24837.65
אבני	1107.28	1085.54
אגיד	1181.78	1158.19
אדום	1249.68	1225.91
אופיר	1397.14	1369.53
אור	409.14	400.59
אוריון	332.23	325.44
אחדל	17895.66	17676.44
אורן	8393.09	8228.48
אייל	2807.26	2752.19
איילה	3546.28	3494.14
איתם	3865.06	3780.67
איתן	1053.27	1031.60
אלון	7620.54	7459.37
אלמוג	2789.02	2755.06
אמיר	508.20	498.68
אש	110.01	107.62
אשל	489.37	479.83
אתגר	1046.28	1035.94
בדולח	1385.28	1358.18
ברוש	5105.38	5006.08
ברק	5208.75	5100.50
ברקת	11599.37	11372.16
גבים	998.74	978.98
גבע	768.05	756.71
גדיש	7689.73	7539.17
גיא	6989.78	6886.84
גיל	1788.70	1754.29
גלית	477.27	471.50
דוגית	1368.45	1355.19
דוכיפת	3178.21	3116.06
דולב	1110.70	1086.25
דורון	1148.54	1126.16
דרור	207.32	203.32
דליה	302.16	296.22
ה	— —	— —
הדס	— —	— —
הדר	2949.07	2893.99
הקל	3330.61	3265.73
הרים	24063.10	23831.45
הוד	347.71	340.87
חבצלת	2002.99	1956.10
חדר	14546.52	14330.64
זהר	13926.69	13720.05
זמיר	2732.35	2678.83
זהבית	126.19	123.41
חלמיש	8735.80	8564.64
חצב	1088.80	1062.53
חרמש	3150.24	3105.97
יובל	3977.95	3930.99
יהלום	1250.82	1207.05
ישורון	27268.27	26998.48
יערה	1018.29	996.56
כוכב	3385.37	3321.32
כחל	117.08	115.68
כלנית	331.68	325.15
כנפית	9462.88	9367.27
כרמל	109.67	107.39
כתר	804.29	788.18
להב	2897.40	2841.24
למשקיע	85134.50	83437.80
לפיד	7275.73	7134.38
לקט	1374.77	1346.97
לשם	11468.47	11243.90
מאור	32247.91	31927.18
מגדל	897.98	850.80
מגמה	2483.90	2460.70
מגן	193.16	190.37
מגן	2224.80	2204.60
מגל	1092.07	1071.46
כנר	881.29	868.83
מורן	543.29	538.35
מנות	22040.75	21389.00
מיטר	678.55	665.15
מכמן	2394.90	2348.70
מעיין	632.43	620.48
מקשה	11779.82	11555.88
מרגלית	821.66	805.60
מרום	855.68	839.40
נגה	18783.80	18505.73
נביע	7254.18	7113.64
נטע	302.87	296.79
ניר	2861.92	2821.42
נעמן	312.11	305.96
נחלה	113.37	111.13
סלע	11859.15	11625.93
סנונית	3568.31	3498.23
סער	3782.02	3742.69
ספיר	8566.88	8524.26
עדיף	7070.90	6940.73
עדית	21737.49	21312.84
עידן	5034.53	4962.88
עלמה	1171.52	1144.55
עצמ	1933.61	1915.95
עפרוני	1004.51	982.39
ערבה	314.83	308.70
צבי	1072.89	1051.67
צמרת	1185.52	1162.16
צפור	759.57	748.41
צבעוני	5378.91	5302.71
צפרית	1387.19	1360.19
קלע	1444.78	1437.27
רהיט	15375.47	15239.95
רקפת	338.34	331.68
רשף	4225.10	4164.43
שבלים	3457.48	3390.36
שחר	12688.12	12418.38
שדות	26109.91	25598.69
שגיא	60953.65	60196.68
שושנה	439.76	433.67
שקד	13631.77	13298.38
שני	639.38	626.60
תאנה	1537.82	1523.23
תבור	699.25	689.19
תדהר	4714.70	4691.20
תדירה	375.02	370.59
תמר	1010.68	990.93
תפוח	1037.02	1029.26
תרשיש	1211.51	1187.71
תשרי	340.93	339.24

هكذا من الأصل

هكذا من الأصل

אתר מערות מימי מרד בר־כוכבא ליד מושב אמציה — נפתח לקהל

נוחות החציבה אפשרה לחצוב אלפי חללים תת־קרקעיים לבורות־מים, מערות־מגורים, בתי בד, מחסנים

מאת אלי אלעד סופר "הארץ" לאיכות הסביבה

אתר מערות חזן (חזנה), שבמרכזו מערכת מסתור תת קרקעית מימי בית שני ומרד בר־כוכבא, עומד להיפתח היום לקהל. האתר, הממוקם בקרבת מושב אמציה, כ־15 ק"מ מקריית גת וכ־70 ק"מ מירושלים, על הציר המחבר את ירושלים לאשקלון דרך בית גוברין.

ריבוי המערות שנחצבו בידי אדם, מייחדים את אזור בית גוברין בהשוואה לאזורים אחרים בארץ ישראל. שילוב של יישוב צפוף במשך תקופות ארוכות בהיסטוריה ומסלע נוח לחציבה, אפשרו לתושבי האזור בעבר לחצוב אלפי חללים תת קרקעיים מסוגים שונים: בורות מים, מערות מגורים, בתי בד, מחסנים ועוד.

מערכת המסתור של חזנה התגלתה ב־1980 ונחפרה על ידי אגף העתיקות ב־1983—4. מערכות מסתור דומות, התגלו בשנים האחרונות ב־70 אתרים נוספים באזור. בשלב ראשון, נפתחת לקהל מערכת המורכבת מ־35 חללים, הקשורים ביניהם במחילות ומעברים שנחצבו במפלסים שונים והמשתרעים לאורך כ־220 מטר. בית הבד התת קרקעי, שהופעל בתקופות שונות בחיי האתר, מהווה את לבה של המערכת.

על פי ממצאי החפירה, היתה מערכת חזן ביריכנת הזו מתאמה הראשונה לספירה. ההתפתחות הגדולה באתר חלה בתקופה שבין המחצית השניה של המאה הראשונה למחצית הראשונה של המאה השניה, בעת שהשלטון הרומי הכביד את עולו ונגזרו גזירות דת, שפירושן לבעיות היה שמד.

הממצאים באתרים שונים בשפלת יהודה ובחזן מלמדים כי במסגרת ההכנות למרד שונה יעודו של האתר. ייצור השמן כנראה נפסק, החללים הנפרדים, כולל בורות המים, חוברו ליחידה אחת. פתחים מיותרים נסגרו ויתכן כי אף הכניסה הראשית נאטמה. כך יצרו אנשי בר כוכבא תנאי קיום למסתור מתחת לפני השטח. במסגרת ההכנות למרד החציבה היתה חפוזה, וחלק מעבודות ההרחבה לא הסתיימו מעולם.

בתקופה הביזנטית, במאה הרביעית, התחדש הישוב בחזן. על פני השטח נבנו מבנים חדשים. המקווה בשטח הישוב נסתם ובמקומו נבנה בית מרחץ פרטי קטן. חודש הייצור בבית הבד. האתר הוסיף לשמש בתור חקלאית עד לראשית התקופה הערבית הקדומה, במאה השמינית.

הביקור במערכת המסתור ייעשה בקבוצות של 6 אנשים ובליווי מדריך צמוד. לצורך הסיורים בזחילה דרוש מגיל 16 אמצעי בוקרים העשריים עבודות יד מדרום אמריקה.

קטע מהמסתור התת־קרקעי שנפתח היום לקהל. (צילום: סטודיו יערי)

עם ההצגה בתיאטרון הפולני קרא את ספרו של

ברונו שולץ

חנויות קינמון

ובו הסיפור **בובות החייטים** (מנקינים)

ספרות מופת מאת סופר יהודי־פולני שנרצח על־ידי הנאצים ב־1942, הנחשב כסופר הפולני החשוב ביותר בתקופה שבין שתי מלחמות העולם

ש

הוצאת שוקן / ירושלים ותל־אביב

אחר היעלם מאות המחאות ואשראיות מדברי־דואר

בכיר במש' התקשורת בחיפה חשוד בגניבת כרטיסי אשראי ורכישת סחורות באמצעותם

המשטרה חושדת שפעילותו החלה עוד בשנת 1975

מאת ירח טל סופר "הארץ" בחיפה

פקיד בכיר בהנהלת משרד התקשורת במחוז חיפה, הנמנה עם צמרת המשרד במחוז, נעצר שלשום בידי חוקרי מיחלק ההונאות של משטרת מחוז חיפה. הפקיד חשוד במאות מקרים של גניבת פנקסי־המחאות וכרטיסי־אשראי מתוך דברי־דואר ושימוש בלתי חוקי בהם לצורך רכישת סחורות במרכולים. בסכום כולל, שעל פי החשד מגיע לעשרות מיליוני שקלים.

על פי החשד, החל הפקיד הבכיר בפעילות הפליליים לכאורה עוד ב־1975 והמשטרה מייחסת לו כ־200 מקרים של גניבת המחאות וכרטיסי אשראי ושימוש בלתי חוקי בהם, לאחר שזייף לכאורה את החתימות עליהם.

המשטרה מעריכה כי בהמשך החקירה עלולים להתגלות עוד מעשי גניבה. עוד סבורה המשטרה שחלק גדול מהתיקים הבלתי־מפוענחים הנוגעים לעבירות אלו שחלקם בוצע לפני 5—10 שנים — עשוי להיפתר עם סיום חקירה זו.

על פי החשד, הפקיד הבכיר — ידע לזהות דברי־דואר שהכילו פנקסי־המחאות וכרטיסי־אשראי. הדובר בעיקר בפנקסי־המחאות וכרטיסי־אשראי, שאבדו או נגנבו מבעליהם, ואשר אזרחים, שמצאו אותם, שלחו אותם באמצעות הדואר לסניפי הבנקים או למשטרה.

שיטת "הרכישות הקטנות"

המשטרה סבורה, שהפקיד נהג לבצע את רכישות המוצרים בסכומים לא גדולים במיוחד, כדי שלא יידרש להזדהות באמצעות תעודת־זהות. כן דאג לבצע את קניותיו בשעות הלחץ, שבהן הקופאיות אינן מקפידות לבדוק את ההמחאות או את כרטיסי האשראי.

המשטרה עלתה על עקבותיו של החשוד לפני כחודש וחצי. בעקבות מידע מודיעיני שהגיע אליה ועד סמוך למעצר ניהלה חקירה סמויה נגד הפקיד הבכיר. שלשום בבוקר באו חוקרי מיחלק ההונאות למקום עבודתו של החשוד ועצרו אותו. בחיפוש על גופו נתגלה כרטיס־אשראי גנוב, ועל פי חשד המשטרה ביצע החשוד באמצעותו קניות בלתי חוקיות.

מעצרו של הפקיד הבכיר היכה בתדהמה את הנהלת משרד התקשורת במחוז חיפה. נודע, כי החשוד משתף פעולה עם חוקריו. על פי הערכת החוקרים הוא פעל לבדו, ללא כל שותפים. הוא יובא היום בפני שופט שלום בחיפה והמשטרה תבקש את הארכת מעצרו ב־15 יום.

בכתב אישום נגד מנהל "דיסקונט" בבורסת היהלומים:

"מנהל הבנק סייע להוציא חצי מיליון דולר מישראל"

מאת צבי־הראל סופר "הארץ"

מנהל סניף בנק דיסקונט בבורסת היהלומים ברמת־גן, ריימונד דרוויש (56) סייע ליהלומנים אוסקר וסינג ומוריס שיינמן, להוציא מהארץ חצי מיליון דולר שהתקבלו מקרן למימון יהלומים של בנק ישראל — כך נאמר בכתב אישום, שהגיש עו"ד אמנון רוזה, נגד דרוויש, שהוגש אתמול לבית המשפט המחוזי בתל־אביב.

התובע מציין, כי הקרן למימון יהלומים של בנק ישראל נתנה לכל היהלומנים אשראי בריבית של 6% לשנה, שהיתה נמוכה מהריבית המקובלת באירופה. בתחילת דצמבר 1979, נטען בכתב האישום, הציע דרוויש לשני היהלומנים להונות את בנק ישראל, על ידי העברת הכספים לחו"ל ולזכות בהפרש בין הריבית המקובלת באירופה לבין הריבית המסובסדת שניתנת על־ידי בנק ישראל.

התובע מציין עוד, כי על הפקדה של יהלומים בשווי של 708 אלף דולר קיבלו שני היהלומנים הלוואה בגובה של כחצי מיליון דולר, וכספים אלה הועברו מיד לשוייץ. לטענת התובע ניתנה להם ההלוואה באמצעות מסמכי ייבוא מזויפים.

עוד מציין התובע, כי ההלוואה הוחזרה לבנק ישראל בחודש מארס 1981 בעקבות הרעה במצבם הכספי של וסינג ושיינמן. שני היהלומנים אלה יוסרו בינתיים כפושטי־רגל.

התובע מציין עוד, כי הנאשם גרם לרישום כוזב בספרי הבנק ולדיווח כטעה בבנק ישראל.

עורך את העמודה: חיים בר

משלחת מארה"ב בודקת אפשרויות רכש עבור הצבא האמריקאי באירופה

תיפגש מחר עם 150 תעשיינים בענפים שונים

מאת יונתן שרמן סופר "הארץ" לענייני כלכלה

משלחת צבאית רמת דרג של הצבא האמריקאי מבקרת בימים אלו בארץ ותיפגש מחר עם כ־150 תעשיינים בענפים שונים, במטרה לבדוק אפשרויות רכש בישראל עבור בסיסי הצבא האמריקאי באירופה.

המשלחת הגיעה לישראל בסוף שבוע שעבר ובראשה עומד קולונל רוברט גובנרין, מפקד סוכנות הרכש של צבא ארה"ב באירופה. אליו מתלווים ראשי שירותי האדמיניסטרציה, ראש יחידת המכרזים של הצבא האמריקאי באירופה ונציג יחידת השקם האמריקאית.

יוצגו תהליכי הרכש

ראשי המשלחת ישתתפו ביום עיון המאורגן על ידי התאחדות התעשיינים ובמהלכו יוצגו תהליכי הרכש המקובלים בצבא האמריקאי החל מגיבוש הדרישה למוצר ועד לזכייה במכרז.

המפעלים הישראליים המשתתפים ביום העיון מייצגים את מרבית ענפי התעשייה הישראלית וכוללים בין השאר את ענפי המזון, פלסטיקה, טכסטיל, פרמצבטיקה, אלקטרוניקה ועוד.

לתעשיינים יוסבר גם תפקידו של משרד הקישור של הצבא האמריקאי שנפתח בחודש שעבר בתל־אביב וכיצד ניתן לנצל אותו.

ביקורת על תכניות עיריית ת"א להוציא 51 מיליון ש' לתרבות

מאת חיים הנדוורקר סופר "הארץ" בתל־אביב

גורמים בעיריית תל־אביב מותחים ביקורת על כוונתה של העירייה להוציא 51 מיליון שקלים למימון פעולות תרבות קהילתיות.

בין הפעולות, מימון של תמלילן ללהקת הצופים, יועץ מוסיקלי למערכת החינוך, מנהל להקה קולית חדשה, מנהל להקת מחול בית צדנר, אקורדיוניסט, כתיבת עיבודים מוסיקליים ללהקה, הקמת חבורת זמר יצוגית חדשה ורכישת ציוד עבודה. סכום זה יועד למטרות אלה רק לחודשים הקרובים ובשנת התקציב הבאה יועברו הקצבות שנתיות נוספות.

ראש עיריית תל־אביב, שלמה להט, התכוון גם להעביר 18 מיליון שקלים לאמרגן שמואל צמח כהשתתפות בהוצאות הבאתה של הלהקה הפולנית "מזובשה", אולם לפני שהעניין הובא לידיעת הכספים של העירייה הודיע כי הוא מבטל את תכניתו זו.

חבר מועצת העירייה אברהם פורז (שינוי) מתח ביקורת על תכנית העירייה להרחבת בית המועצה החדש בפרויקט גן העיר, בהשקעה של 2.8 מיליון דולר. בימים אלה של קיצוצים — אמר — ראוי להמשיך ולהשתמש באולם המועצה הנוכחי. גם אם מחפשים תורם לפרויקט, ראוי להפנות למציאתו קודם שמתחילים בעבודות. יותר על כן האולם מיועד להיות דו־תכליתי גם למופעים, ובעיר יש מספר רב של אולמות כאלה.

חבר העירייה בני כהן מסר בתגובה כי עקב המצב הכלכלי נתקלו הפרויקטים התרבותיים־קהילתיים במצוקה ורמתם לא השביעה רצון, וכדי לשפר את הרמה הוחלט על הקצבת כספים נוספת.

---

600 ישתתפו בהפקת "טלתרום למען הזקן" שמתקיים הערב

מחציתם מתנדבים ★ הטלוויזיה תפעיל המיבצע מ־4 מוקדי שידור ושלוש נקודות התרמה טלפוניות

מאת לילי גלילי מסופרת "הארץ" בירושלים

שידור חי של התוכנית "שמיניות באוויר" מבית־אבות של משען ברמת אביב, תבו רליק, טוליפ וילדים במפגש עם זקנים בשילוב קטעי בידור, יפתחו היום את הטלתרום למען הזקן — מבצע ההתרמה הטלוויזיוני לקשישים.

השידור הישיר יחל ב־8 בערב, וימשך עד לשעה 01.00, ויועבר מארבעה מוקדי שידור ושלוש נקודות התרמה טלפוניות. מהדורת מבט לחדשות תשודר כרגיל בשעה 21.00.

בהפקה הטלוויזיונית, עוסקים 600 איש — 300 עובדי טלוויזיה ו־300 מתנדבים.

בזק יצייד המבצע בתקשורת

מיכאל גרטי סופר "הארץ" מוסר שמועצת המנהלים של חברת הטלפונים בזק החליטה לתרום לטלתרום את כל הוצאות התקנת מרכזי התקשורת שישרתו את המבצע. המועצה הציבורית למען הזקן העבירה לחברת בזק המחאה על סך של 16 מיליון שקל תמורת הקמת מרכזי התקשורת — ועתה תוחזר ההמחאה למועצה כתרומת בזק.

המינהל לבטיחות בדרכים תרם 70,000 תגיות זוהרות להולכי רגל שיחולקו בשבועות הקרובים לקשישים בכל רחבי הארץ. התגיות הזוהרות, שמחירן 7 מיליון שקל, יסייעו לדברי המינהל לבטיחות בדרכים להקטין את מעורבות אוכלוסיית הקשישים הולכי הרגל בתאונות.

יום פתוח עם סופגניות בבתי־המלון

מאת זהר בלומנקרנץ סופר "הארץ" לענייני תיירות

"יום פתוח" לקהל הרחב, ייערך היום בבתי המלון ברחבי הארץ, במסגרת אירועי "שבוע המלונאות".

קבוצות ומבקרים בודדים, יוכלו לסייר באופן חופשי בבתי המלון בהדרכת עובדים מוסמכים, שיכבדו אותם בסופגניות ובמשקה.

ביום חמישי יתקיים "קו טלפון פתוח" לטענות האורחות המלונות ברחבי הארץ. כל טוען יקבע תורנות של מנהלי מלונות, שישיבו לשאלות האורחים בנושאי המלונאות השונים.

טרם אותר בעל הרכב הצהוב שהסיע את החייל משה לוי שנרצח

מאת נורית אמיתי

בעל הרכב הצהוב, כנראה מסוג פאסאט, עדיין לא התקשר עם הצוות החוקר את רצח החייל משה לוי, במשטרת פתח תקווה. לוי נרצח ביום ה', כנראה בידי מחבלים, וגופתו נמצאה שרופה ליד מבנה בשדה הסמוך למושב מגור בדרך שבין פתח תקווה ללוד.

שלשום בבוקר סיירו קרובי המשפחה במקום בו נמצאה הגופה ומצאו שם חפצים אישיים שונים של החייל שנרצח כמו תליון, שרשרת זהב ושריד של חגורה.

כהנא בא ועזב

אתמול באו למשפחת המנוח לביקור תנחומים מפקד פיקוד דרום האלוף בר־כוכבא וחברי הכנסת גאולה כהן ומאיר כהנא. משפחת המנוח מסרה לכהנא כי עליו להסתפק בביקור־אבלים בלבד ולהימנע מכל עניין פוליטי. ח"כ כהנא עזב את המקום כעבור דקות אחדות.

לוכד ציפורי־שיר נקנס ב־600 אלף ש'

מאת אלי אלעד סופר "הארץ" לאיכות הסביבה

קנס של 600 אלף שקלים הוטל על תושב רפיח שנתפס בשעה שעסק בלכידת ציפורי שיר. הקנס הגבוה הוטל על ידי שופט בית המשפט השלום באשקלון עמירם רוזנברג. הנאשם עמאר שחדה רואיו נתפס על ידי פקח רשות שמורות הטבע עופר כהן בעת שפרש רשתות ליד מושב צפריה לשם לכידת ציפורי שיר, בעיקר חוחיות. ציפור שיר זו היא המבוקשת ביותר לכליאה בכלובים המקשטים חנויות ובתים בערים ערביות.

בשנה האחרונה נערכו על ידי רשות שמורות הטבע מספר מבצעים לשחרור ציפורי שיר כלואות ברחובות ירושלים המזרחית ובערים אחרות בגדה. במסגרת מבצעים אלה שוחררו אלפי ציפורים כאלה. יצויין כי החוק קובע כי אסור לעסוק במסחר בציפורים שהן מוגנות על פי חוק הגנת חיית הבר.

קנס לתלמיד ישיבה שהסתכסך והשתולל

מאת איתן רבין סופר "הארץ"

בית משפט השלום בבאר־שבע גזר אתמול על תלמיד ישיבה קנס של 50 אלף שקל וחודש מאסר על תנאי, לאחר שהרשיע אותו במעשה [illegible].

הנאשם נכנס לישיבת נתיבי השכים בבאר־שבע, הסתכסך עם חבר לישיבה והחל להשתולל, ושבר חמש שמשות, שני כסאות ושלוש מנורות. ערך הנזק נאמד ב־200 אלף שקלים. הנאשם הודה בעבירות המיוחסות לו. עורך דינו ביקש להקל בגזר הדין מאחר שהנאשם לומד בישיבה ואינו עובד.

מעון נעמ"ת נפרץ והוצת בבת־ים

מאת זהר בלומנקרנץ סופר "הארץ" בבת־ים

מעון ילדים של נעמ"ת בבת־ים, נפרץ והוצת בסוף השבוע. נגרם נזק אך לא היו נפגעים. אתמול נמסר, כי המשטרה חושדת שקטינים ביצעו את המעשה. בדיקת מכבי האש העלתה, כי מדובר במעשה הצתה.

האלמונים חדרו למעון ברחוב הר־לויה מס' 7, דרך חלון פתוח. הם חיפשו במשרדה של מנהלת המעון ולאחר מכן הציתו באש את הניירות שמצאו.

מבצע

כבכל שנה אנו עורכים מכירה לפני ספירת מלאי ובה ימכרו לקהל פריטי ריהוט מהמלאי בהנחות של 20%, 30%, 40%. המחירים כוללים מ.ע.מ. והובלה לביתך. באפשרותך לשלם עד 13 תשלומים שקלים שווים. כדאי לבוא!

40% 30% 20% הנחה

1985 לפני הספירה

לפניך רק חלק קטן מהמבחר העצום שבמכירה המיוחדת

מכירת סוף השנה בדניש נמשכת

מהרו ובואו לחנויות

המכירה בחנויות דניש, במחסני המכירה ובדניש מרקט

דניש

חנויות: רמת-גן: דרך ז'בוטינסקי 104. תל-אביב: כיכר המדינה, פינת ויצמן. ירושלים: רח' שמאי 16. חיפה: רח' טשרניחובסקי 35, סטלה מאריס, כרמל צרפתי. באר-שבע: רח' חברון 4.
מחסני מכירה: פתח-תקוה: קרית אריה, רח' אפעל 18. חיפה: מפרץ חיפה, צומת קרית אתא, שד' ההסתדרות ביתן 3. ירושלים: יד החרוצים 4, אזור התעשייה תלפיות.
דניש מרקט: נתניה: אזור התעשייה הישן, רח' הכדר 7.

ורשבסקי פרילינג דונר

טוס לאירופה קח הרץ

"הרץ" מציעה:
תכניות במחירים מיוחדים של השכרת רכב באירופה וגם בארץ.

קל להזמין הרץ!
לפני שאתה יוצא לאירופה פנה למרכז ההזמנות הבינלאומי שלנו או כשאתה מזמין אצל סוכן הנסיעות שלך כרטיס טיסה לאירופה תוכל להזמין בו במקום רכב של הרץ וזאת במחירי חורף מיוחדים.
באותה הזדמנות תקבל את כל הפרטים על תנאי ההשכרה של "הרץ". כל שעליך לעשות הוא לבחור את סוג הרכב ואת המקום באירופה בו אתה רוצה לקבל את המכונית.

כמובן שיש לנו שם סניף
ל"הרץ", שהיא החברה המובילה בעולם בהשכרת רכב, יש אלפי סניפים בכל רחבי אירופה. כך שכאשר אתה מגיע לחו"ל, אתה נכנס לסוכנות "הרץ" ולוקח את הרכב שהזמנת בארץ.

תחזיר את המכונית לאן שאתה רוצה
לאחר שלקחת את הרכב של "הרץ", אינך מוגבל במסלול הטיול. אתה לוקח את המכונית ומחזיר אותה היכן שתיבחר, באחד מסניפי "הרץ" באירופה. ברוב המקרים ללא דמי החזר.*
לטיול שלך אין גבולות. טסת לאירופה ולקחת חופשה עם רכב של "הרץ".
שכרת רכב בארץ — קבלת שירות בינלאומי.

נסיעה טובה!

מרכז ההזמנות הבינלאומי של הרץ טל: 03-255252-3

מחירי חורף מיוחדים באירופה ובארץ

מספר 1 בארץ ובעולם

Hertz

אל על EL AL

* החזרת הרכב באותה מדינה ובין הערים הראשיות אמסטרדאם, בריסל, דיסלדורף, פרנקפורט ולוקסמבורג ללא "דמי החזר". בין ערים ראשיות אחרות באירופה יש לשלם "דמי החזר" במידה וההשכרה היא פחות מ־14 יום. לגבי השכרות מעל 14 יום יש לבדוק בעת ההזמנה אם יש לשלם "דמי החזר".

מוזיאון ישראל ירושלים
הביתן לאמנות ישראל
ע"ש אילה זקס־אברמוב

תודה לאלפים הרבים שבאו לחג הפתיחה.

סליחה על הצפיפות ואי הנוחות

שעות הביקור בתערוכה שבביתן:

א', ב', ד', ה'	17.00—10.00
ג'	22.00—16.00
ו', שבת	14.00—10.00

בצער רב אנו מודיעים על פטירתו הפתאומית ובטרם עת של חברנו לעבודה

יעקב סופנבוים ז"ל

ומביעים את תנחומינו למשפחה האבלה

בתי זיקוק לנפט חיפה בע"מ
ההנהלה וצוות העובדים

הארץ
מעריב
THE JERUSALEM POST
העיר

תרום בטלפון לפקודת הזקן

ירושלים: 02-242494 15 קוים
אולפן הטלוויזיה
02-243225 10 קוים
תל־אביב: 03-203333 25 קוים
מלון דן
חיפה: 04-333333 25 קוים
מלון דן כרמל
באר־שבע: 057-39915 15 קוים
בנין העיריה
גזור ושמור

אם אין באפשרותך לתרום בערב הטלתרום נודה לך אם תפקיד תרומתך באחד מסניפי הבנקים הבאים:
בנק לאומי - 912-330/84000/87
בנק הפועלים - 690-05-200201
בנק דיסקונט - 50601-933333
בנק המזרחי המאוחד - 61-116-669326
בנק הבינלאומי הראשון - 012-105-550000

יש גבול

יצא הספר "גבול הציות"

בהוצאת ישגבול / סימן קריאה

מסיבה לספר בחנות המאה ה־20, שנקין 7 ת"א, במוצ"ש 14.12, ב־20.00

סרבני המצפון, חותמי העצומה ואוהדי יש גבול מוזמנים

חוק התכנון והבניה, תשכ"ה — 1965
מרחב תכנון מקומי, מורדות הכרמל

הודעה בדבר הפקדת שינוי תכנית מפורטת

נמסרת בזה הודעה, בהתאם לסעיף 89 לחוק התכנון והבניה, תשכ"ה — 1965, כי במשרדי הועדה המחוזית לתכנון ולבניה, מחוז חיפה, ובמשרדי הועדה המקומית לתכנון ולבניה, מורדות הכרמל, מופקד, ביחד עם התשריט המצורף אליה, שינוי תכנית מפורטת הנקראת "תכנית מס' מכ/202 — שינוי יעוד חלקה 42 בגוש 10676 בטירת הכרמל".

המהווה שינוי לתרש"צ 2/20/6.

ואלה השטחים הכלולים בשינוי התכנית: חלקה 42 בגוש 10676.

התכנית חלה על שטח ברח' הרב [illegible] בטירת הכרמל.

עיקרי הוראות התכנית:
1. שינוי יעוד החלקה משטח לבנייני ציבור לשטח לבנייני צבור ומסחר.
2. קביעת מבנים להריסה.
3. מתן לגליזציה לתוספות בניה שבוצעו בקומת הקרקע.

כל מעוניין בשינוי התכנית רשאי לעיין בו, ללא תשלום, בימים ובשעות שהמשרדים האמורים פתוחים לקהל. כל מעונין בקרקע, בבנין או בכל פרט תכנוני אחר, הרואה עצמו נפגע משינוי התכנית וכן כל הזכאי לכך על פי סעיף 100 לחוק, רשאי להגיש התנגדות במשרדי הועדה המחוזית לתכנון ולבניה, מורדות הכרמל, תוך חודשיים מיום פרסומה של הודעה זו ברשומות.

משה גלזנר
יושב ראש הועדה המחוזית לתכנון ולבניה, מחוז חיפה
ח' כסלו תשמ"ו
21 בנוב' 1985

הארץ

יום ג', כ"ז בכסלו, תשמ"ו
10 בדצמבר 1985

ירושלים: רח' החבצלת 2 טל' 224245־6 ת.ד. 273 מיקוד ירושלים 91002 חיפה: רחוב מרדוי 20 טל' 661166־8 ת.ד. 5259 מיקוד חיפה 31052.

תל־אביב: המערכת, ההנהלה, מחלקות המודעות, ההפצה והמנויים: רח' זלמן שוקן 21, טל' 824261 ת.ד. 233 מיקוד תל־אביב 61001.

מו"ל: הוצאת עתון "הארץ" בע"מ, רח' זלמן שוקן 21, ת"א
העורך: גרשום שוקן העורך האחראי: מתי גולן.
אין המערכת אחראית לתוכן המודעות ואינה מחזירה כתבי־יד.
HAARETZ Daily Newspaper, Tel-Aviv, Israel — P.O.B 233, Tel. 824261

יחסי ישראל וסוריה — רגישות הדדית

מכל מדינות העימות, סוריה נחשבת למדינה העוינת ביותר לישראל. ואין לתמוה כי הסורים עצמם היו רוצים לכפור בהגדרה זו. עוינותם יונקת בחלקה מתפישתם ההיסטורית, שלפיה ארץ־ישראל היא חלק מ"סוריה השלמה". ועד היום יש בדמשק אנשים שאינם סולחים לצרפתים על הסכמתם — אחרי מלחמת־העולם הראשונה ובעת חלוקת הקיסרות העותמאנית — להפיכת "סוריה הדרומית" למנדאט בריטי. זה השטח שבית לאומי יהודי נועד לקום בו.

כיבוש רמת הגולן במלחמת ששת הימים ממשיך להזכיר לסורים את מפלתם הצבאית; ואזור הביטחון בדרום־לבנון, אשר ישראל מוסיפה לחלוש עליו הוא לצנינים בעיניהם.

עם זאת, בדמשק מתייחסים אל ישראל וצבאה במעין הדר־ארץ; ובכל שיש להתייחס ברצינות למגמת השלטון הסורי להגיע לידי "שוויון אסטרטגי" עם ישראל — כלומר לידי יכולת לתקוף אותה בבוא העת, ללא הצורך להישען על ברית צבאית עם מדינה ערבית אחרת — עדיין הם נרתעים מלהעמיד למבחן את יחסי הכוחות. שום רווח טריטוריאלי אינו קוסם לישראל בפרי התנגשות צבאית עם השכן־האויב שמעבר לגבול הצפון־מזרחי שלה; מעוניינת לשמור על הסטאטוס קוו כפי שנוצר עם סיומה של מלחמת לבנון, ותו לא.

תקריות שאירעו לעתים בשלוש השנים האחרונות, ישבו תמיד על רקע התחושה הדדית באינטרסים החיוניים וגם־ברגישות ליוקרת כל אחד משני הצדדים. זה המצב עדיין והוא עשוי להימשך כך גם בעתיד. לעולם אין לדעת בדיוק היכן גבול הסבילות של הצד שכנגד — מה גם שהמצב הפוליטי ברחבי האזור נזיל ומה שנחשב לאפשרי אתמול, עלול להיות כרוך בסיכון היום, מחר או מחרתיים.

שיחות קשות עם השוק המשותף

משלחת ישראל פתחה אתמול בבריסל במו"מ עם נציגות השוק האירופי המשותף על צעדים להגנת היצוא החקלאי הישראלי לאחר הצטרפות ספרד ופורטוגל לשוק. אין זה השלב הראשון במאמצי ישראל בתחום זה: שר החוץ ומ"מ ראש הממשלה כבר ניהל שיחות בבריסל ובבירות מדינות החברות בקהילייה האירופית, והנושא יועלה גם בפגישות עם שר החוץ הצרפתי, שהגיע לביקור בארץ, ועם הנציב השוק קלוד שסון העומד להגיע לישראל. בשיחות שנוהלו בעבר ניתנו לישראל הבטחות כי ייעשה מאמץ למנוע פגיעה בתוצרת הישראלית. עתה הזמן לתרגם את ההבטחות ללשון הסכמים מפורטים על מועדים וכמויות.

לישראל הסכם סחר ומכסים עם השוק. המעניק למוצרי התעשיה שלנו גישה כמעט חופשית אל השוק המשותף (תמורת פטורים על יצוא מוצרי השוק לישראל). לא כך המצב בתחום התוצרת החקלאית, שהיא גם יעד עיקרי של היצוא החקלאי הישראלי וגם נקודת תורפה בתוך השוק: בשל הסובסידיות הגבוהות לחקלאים, מצטברות בשוק כמויות עצומות של עודפי תוצרת: בשר, ביצים וכו'. השוק אינו מעוניין להגדיל את התחרות בהוספת תוצרת מן החוץ.

התנאים ליבוא תוצרת חקלאית־ישראלית לשוק שונים לפי הסוג והעונה. יש תקופות־בשנה של יבוא ללא הגבלה ומכס (כאשר תוצרתנו אינה מתחרה בתוצרת השוק) ויש תקופות של מכסות מוגבלות ומכסים גבוהים. גם בעבר, התקשתה ישראל להתחרות לא רק בעגבניות מאיטליה (שהיא חברה בשוק) ובתפוזים מספרד (מדינה שגם קודם להצטרפותה לשוק נהנתה מיתרון של קירבת המקום). כעת תהיה בהדרגה כניסה חופשית לתוצרת הספרדית (ואחריה לפור־טוגלית) וזה יקשה מאד על מכירת התוצרת הישראלית. יתר על כן, ספרד המתכוננת כמה שנים לכניסתה לשוק, נטעה פרדסים רבים ומכשירה שטחים לגידולים אחרים. היא תוכל איפוא להתחרות לא רק במחירים שיהיו זולים יותר מבעבר אלא גם בכמויות גדולות יותר.

כדי לתקן את המעוות החזוי מבקשת ישראל הן להגדיל את המכסות והנחות מתנאי יבוא מועדפים והן להרחיב את רשימת התוצרת הזכאית, להקלות. ההקלות הראשונות לתוצרת חקלאית מספרד ייכנסו לתוקף ב־1 במרס 1986. ישראל מקווה שעד תאריך זה תספיק להשלים בהצלחה את השיחות במישורים השונים, כדי שהנזק ליצוא החקלאי יהיה מזערי.

הם יורים גם בסוסים

הליכוד הנתון בצרות צרורות, חש שהקרקע בוערת תחתיו ובנפילתו מבקש לקחת עמו לקבור גם את כל האינסטיטוציות של המדינה

מאת יואל מרקוס

כאשר הולו נפוצות הידיעות על העסקים האפלים סביב הקרקעות בשטחים, עד כשנה שעברה, בכלל לא עלה בדעתי שהליכוד כתנועה פולי־טית יכול להיות מעורב בהם עד צוואר. שכן הונאה היא הונאה, הכנסת כסף לכיס היא הכנסת כסף לכיס ואין שחיתות שיש לה צידוק פוליטי או שליחות פוליטית המצדיקה שחיתות. כך חשבתי. עד שאישים בכירים בלי־כוד שידכנו את עצמם בפרשת ההונאה התופסת כאלה הימים את כותרות אמצעי התקשורת — בניסיון להחניק את החקירה המשטרתית המובילה ללשכתו של סגן שר החקלאות לשעבר מיכאל דקל. אין זו "הונאה" כפי שסבור רן כהן, וגם לא "טיפשות" כפי שגורס שלום רוזנפלד — אלא מן הסתם חרדה עמוקה, הנובעת מהתחושה שעל ראשם בוער הכובע. קשה למצוא הסבר אחר.

יש דמיון בסממנים החיצוניים בין מה שהליכוד מתנסה בו עתה לבין מה שעבר על מפלגת העבודה באמצע שנות השבעים. אז, למי שזוכר, נחשפה שורה של שחיתויות שהיו מעורבים בהן אישים במפלגת העבודה ובסוכנות. גם אז היו ניסיונות מצד המעורבים להסות את גניבותיהם הבנאליות בפעילות "למען התנועה". גם אז היו הכחשות שתצבו המעונות נגד המשטרה. מזוית זו, הרבה מהדברים שקורים עכשיו הם בבחינת "דז'ה וו".

ובכל זאת, יש שוני בין מה שקרה אז לבין מה שקורה היום, משני הי־בטים. השוני הראשון הוא בכך, שההסתאבות שפשתה במפלגת העבודה נבעה משנות שלטון ארוכות. חוסר ההבחנה בין צורכי המדינה לצורכי המפלגה הולידה גם את חוסר ההבחנה בין צורכי ציבור לצורכי הכיס הפרטי. ואילו ההסתאבות המתפשטת עתה סביב פעילי הליכוד, מקורה באידיאולוגיה של מטרה מפוקפקת המקדשת כביכול את האמצעים. כשהמדיניות היא ליישב את הגדה נגד רצון תושביה, מטבע הדברים שבאים לעולם עסקות מפוקפקות, מתווכים מפוקפקים, רב־נאים, ועבריינים שהאידיאולוגיה [illegible] בשוחד, בהונאות ובטובות הנאה.

השוני השני העיקרי: מפלגת העבודה הגיעה אז למצב שלא רצתה, ואפשר שגם אילו רצתה היתה מתקשה, להחניק את גילויי השחיתות. עקב כך שתתה מפלגת העבודה את המלח האנגלי או שמן הקיק, על כל אי־הנעימות שבדבר, וטיהרה את מעיה. בכך גם יצרה תקדים חשוב: התקופה של טשטוש שחיתויות נס־תיימה — מאז הפכה הדרך־מקובלת שמפלגה עוסקת בפוליטיקה, משטרה בגילוי פשעים, היועץ המשפטי בה־ליכי הבאה לדין ובית המשפט ממצה את הדין. הליכוד, או אישים בו, מנסים עתה להחזיר תקופה של טשטוש וה־חנקה על ידי הפחדתן והכפשתן של הרשויות שמעניינן לאכוף את החוק, ששלטון המערך שם לה קץ בשנותיו האחרונות לפני 1977, ואשר כל בר־דעת צריך להיאבק כדי שלא תשוב עוד לעולם.

מה שאמור להדאיג היא השיטה שהליכוד אימץ כדי לצאת ממה שנראה תסבוכת המאיימת להזיק לשמו — והיא הדיסקרדיטציה שעו־שים ראשיו למוסדות שהם עמודי התווך במדינת חוק וסדר. הטענה שה־משטרה פועלת בהשראה פוליטית ושהיא "משטרת המערך", היא שער־וריה. זאת מכיוון שהיא פוגעת בעצ־מאותה של המשטרה כאוכפת חוק ותופסת גנבים ומשום שהיא מספקת ארגומנטציה עקומה לכל מי שיפר בעתיד את החוק. אם זה יימשך כך, עוד יבואו ימים שגנבים או שודדי בנקים שייתפסו בשעת מעשה יתר־עמו כלפי לוכדיהם כי הם "פ.טרי המערך". התופעה אינה רק במקרה ספציפי זה אלא בהיותה חלק משיטה כוללת של הליכוד. תחילה הם עירערו את אמינות אמצעי התקשורת — שבלעדיהם, אגב, לא היו נחשפים ביזיונות המערך והליכוד לא היה מגיע לשלטון. אחר כך הם [illegible] מערערים ומותירים תחת סמכותו של היועץ המשפטי. ובעת ובעונה אחת הם שמים ללעג את המערכת המש־פטית כשהם פועלים לחון את נידוני המחתרת בכל דרך שהיא — לרבות חקיקה בכנסת.

אפילו במערב הפרוע, כשהכל יוד בבל, מקובל היה שאין יורים בסוסים ובפסנתרנים — האינסטיטוציות של הימים ההם. אך הליכוד החש שהקר־קע בוערת תחתיו והוא בסכנה פולי־טית, רוצה לקחת עמו גם את כל האינסטיטוציות של המדינה.

סגן־השר מיכאל דקל, סגן־השר רוני מילוא: המטרה המפוקפקת מקדשת את האמצעים

כמה עולה נכס אסטרטגי?

קשריה המיוחדים של ארה"ב עם ישראל הם גם בגלל "עינינו היפות", היותנו דמוקרטיה עמיתה ומקלט לעם היהודי. בחשבון קר־של הדברים, משקלה של ישראל אינו כה נכבד, אומרים כאן

מאת צבי בראל

לפני יומיים, ביום ראשון בערב, במסיבת ידידים, עברה השאלה מאחד לשני מבלי שהיה אפשר להטיל ספק בקשות־הרוח שלוותה אליה. "קראת את המאמר ב'פוסט'?" "נהדר, לאו"ר יישר לעניין". "צודק". לשואלים ולנשאלים, רובם ככולם עוסקים בעניני המזרח התיכון, חלקם יהודים, חלקם ערבים והיתר סתם אמריקאים, היה ברור במה מדובר. מאמר המערכת של ה"וואשינגטון פוסט" באותו יום הצליח לתת ביטוי במשפטים ספורים לתחושות המשותפות לכל מי שהעניין הישראלי איכפת לו, או להבדיל, למי ששמח לאידה.

כעסו של כותב המאמר התמקד בחוסר רגישותה של ישראל לתחושות האמריקאית שנלוו בעקבות פרשת פולארד, אך יותר מכך, בארוגנטיות שבאה לביטוי בדברי "גורמים ישר־אליים" [illegible] בארץ, [illegible] נותנת את הסיוע לישראל רק בגלל "עינינו היפות". לאמור, ארצות הברית תלויה בישראל, הנכס האס־טרטגי האמריקאי במזרח התיכון, ול־פיכך ראוי לה שלא להקים מהומות גם אם אנחנו "קצת מרגלים" אחריה.

הוויכוח בשאלה אם ישראל היא נכס אסטרטגי או נטל אסטרטגי, "אינו בדיוק סוג הוויכוח שבו היו ישראלים נבונים רוצים לראות את האמריקאים מתעסקים כעת", כותבת המערכת, "...ובכל מקרה, לחשוב שתלותה של ארה"ב בישראל אינה מוטלת בספק, והינה הרבה מעבר לתלותה הפיננסית והפוליטית של ישראל בארה"ב, אין זה אלא חלום". העיקר, ראוי לנו שלא לזלזל ב"עיניים היפות" שלנו, כהיותנו דמוקרטיה עמיתה ובכך שישראל היא מקלט ליהודים".

ניפוץ האגדה

זה העיקר. כי כשמדובר במונחים אסטרטגיים טהורים, התחושה כאן היא, שהאגדה רחוקה מן המציאות. למרות, שמונים מיליארד הדולר ש"הוסבו" לארה"ב, על פי השר שרון, או חמישים מיליארד הדולר, על פי השגריר רוזן — באמצעות מסירת מידע־מודיעיני, או בשמשנו מעין [illegible] — יש "ישמי" שמפגן בעיניים אוחזות את המושג "נכס אסטרטגי" כשמדובר בישראל. הסופר שאו, שהיה הממונה על הסיוע הצבאי בבית הלבן תחת ממשלם של הנשיאים ניקסון, פורד וקרטר, פירסם לפני ימים מספר מאמר נוקב בביט־אונו של מכון קרנגי "פורין פוליסי" שבו הוא בא חשבון עם הטענות הישראליות, ומנסה לנפץ את אגדת הנכס האסטרטגי.

כשמדובר בשותפות אסטרטגית, או בתלות הדדית בתחום זה, "על האמריקאים לדעת למה בדיוק הם יכולים לצפות מהכוחות הישראלים... מהו המרחב ותחום המחויבות של ישראל כלפי ארה"ב, ולמה מסוגלים כוחותיה של ישראל מעבר להגנה על ביטחונה של המדינה", גורס שאו. ישראל אינה נכונה להגדיר את מחויבותה האסטרטגית. היא מבטלת את האפשרות של השתתפות במלחמה נגד הסובייטים, המחשבה שישראל תשגר כוחות למפרץ הפרסי כדי לסייע לכוחות אמריקאיים במקרה של פלישה סובייטית, היא בלתי מציאותית. בכך, ממשיך שאו, משמיטה ישראל בעצמה את הבסיס משי־תוף הפעולה האסטרטגי. גם האפש־רות שישראל תשמש מקפצה לכוחות אמריקאים שירצו לדכא פעולת טרור או השתלטות מהפכנית במדינה מזרח תיכונית, אינה מציאותית. שום מדינה ערבית לא תבקש את עזרתה של ארצות הברית אם תדע שכוחותיה יוצאים מישראל.

זאת, אגב, אחת הסיבות לכך שמשרד ההגנה מבקש למצוא עתה מדינה באירופה שבה יוכל להציב את הכוחות המיועדים לתגובה מהירה על פעולות טרור. באירופה — ולא בישראל. הוא הדין לגבי שימוש בבסיסים ישראליים. שימוש כזה טוב לעת שלום, אך באם תוכל ישראל להתיר לארה"ב שימוש בבסיסים בעת מלחמה? היא הרי תזדקק להם בעצמה, קובע שאו, ומוסיף באופן פרמ־אליסטי, כי למעשה קשה לקרוא לישראל בעלת ברית, שכן אין כל ברית קושרת בין המדינות, ובעוד מחויבותה של ארה"ב ברורה ומוגדרת, לא כך באשר למחויבותה של ישראל כלפי ארה"ב.

שאו מתווכח אמנם באופן צר עם המושגים האסטרטגיים, תוך בחינת הטענות הישראליות אחת לאחת והפרכתן. זוהי דרך מקובלת על מומ־חים בתחום מסוים. זוהי גם דרכם של מי שהשותפות האמריקאית־ישראלית אינה לרוחם. אך זוהי גם דרכם של המסבירנים הישראלים.

עריקים מורידים

פרשת פולארד העלתה שוב את "שיטת החשבונאות" עם האמריקאים. הפעם אנחנו הם אלה העושים [illegible] את החשבון כראות עינינו, ומנופפים שוב ושוב ב"ערך המוסף" שיש לאמריקאים מכך שהם מחזיקים אותנו. אך מאמרו של שאו, ויותר מכך התגובות החריפות שלהן זכה מאמר המערכת של ה"פוסט", מעידים כי עלול להיווצר מצב שבו האמריקאים ידבקו בשיטתנו ויקיימו את מערכת היחסים עם ישראל רק על פי המבחן של רווח והפסד, ובערכים ריאליים ומדידים. מה נאמר אז? שאנחנו ידי־דים ותיקים, ואין מתנהגים בקטנוניות כזאת עם ידידים? "ומה על פולארד?" ישאלו האמריקאים, "כך כן מתנהגים עם ידידים?"

"גם אם נניח ששאו טועה", אמר לי פקיד בממשל, "תהיה זאת טעות לא פחותה לתלות את הקשר האמריקאי־ישראלי רק בערך נכסיותה האסטר־טגית של ישראל. נכס כזה הוא בר־חלוף. האם מישהו יכול לערוב לכך שהאינטרסים האמריקאים לא ישתנו? שיסולת הסיוע של ישראל לא תקבל מתחרים אחרים? שתקפת השותפות האסטרטגית לא תישבר לעת מבחן אמת? חשוב שתרגישו שערכה של ישראל הינו מעבר לחשבונות של רווח והפסד ושל אינטרסנטיות זמ־נית".

אך עצת חינם זו אינה מתקבלת. שאו ודומיו, המייצגים ללא ספק הלך מחשבה של חוגים רבים בוואשינגטון, נופלים באותו פח שאנו טומנים לעצמנו. אלה רוצים להוכיח באמצעות מספרים ועובדות את ערכה הדל של ישראל, ואנחנו עושים כל מאמץ אריתמטי להוכיח את ההיפך. במסגרת אותה טעות, אנחנו רואים את פרשת פולארד כמינוס קטן במערכת החישובים, מעין משוואה שבה פרשת הריגול מתאזנת באמצעות הסיוע הישראלי בפרשת חטיפת האוניה "אקילה לאורו". משוואה אחרת גור־סת, כי אחד פולארד שווה חמישה מקרי ריגול אמריקאים נגד ישראל. שוב נשמר המאזן. ומכיוון שכך, הכל כשורה, החשבון נשמר ואפשר להמשיך הלאה. ערכו של הנכס האסטרטגי אינו פוחת.

אך משוואות כאלה מעלות כאן מיד את השאלה, אם נכס הוא אמנם ביטוי הולם, או שמדובר במשחקי תיקו, ואם ל"נכס" הזה יש רשות עצמאית לפגוע בערך עצמו.

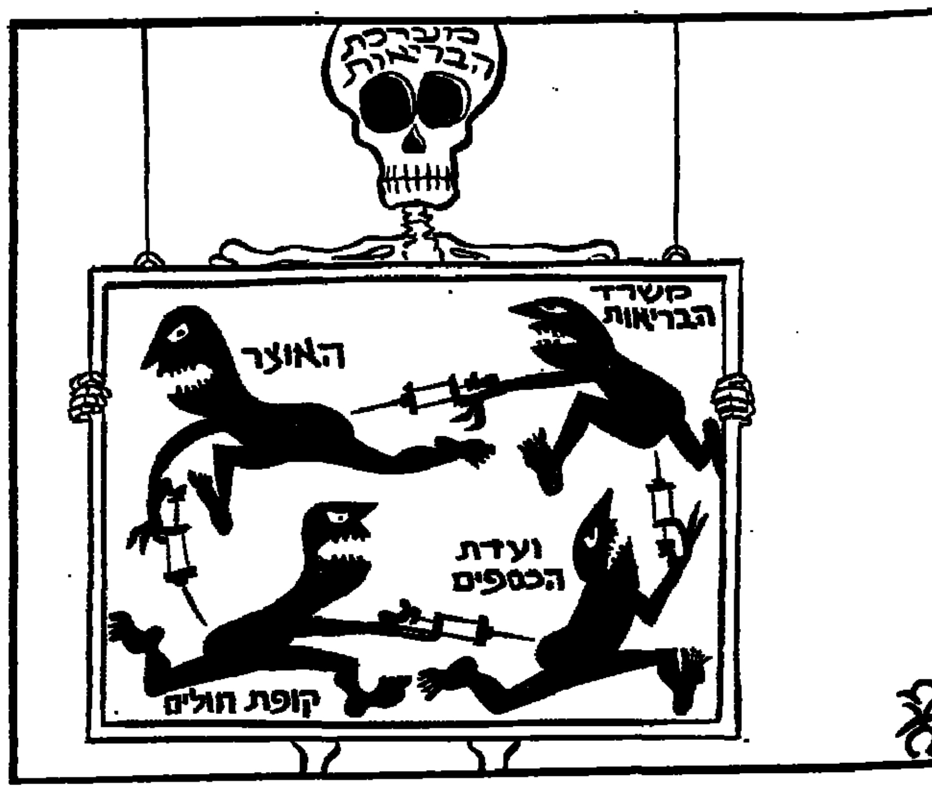

סגנים בלי תיקים

מאת עקיבא אלדר

קשה להבין מדוע רשאי שר למנות מנהל כללי, עוזר אישי ומזכירה כראות עיניו, אך איש אינו שואל אותו מי יהיה סגנו. שמעון פרס היה בשעתו סגן־שר חשוב ורב־פעלים, ודווקא בממשלתו מתרוצצים עשרה שרים וסגני־שרים בלי תיקים, מרביתם דלי פעלים

שמעון פרס הצטייד במלאי של תשובות מתחמקות או מתחכמות לש־אלות טרדנים המציקים לו בעניין הרוטציה. אחת התשובות החביבות עליו היא: "מה זה כל־כך חשוב מי יהיה ראש ממשלה? כסגן שר ביטחון תרמתי יותר מהרבה שרים". תוצאות ההתמודדות על תפקיד חשוב זה בקד־ימה של ראש הממשלה, יכולות ללמד על האווירה בתוך חרות, על יחסי הכוחות בין [illegible] ויותר מכל, על יחסם של הפו־ליטיקאים הישראלים לכהונה הנכבדה של סגן־שר. נדמה כי אילו היה מי מבין תומכיו של הד"ר אליהו בן אלישר, משתמש בעת הוויכוח המו־ בטענה שהתפקיד הולם יותר את כישוריו, הוא היה מואשם בציניות חסרת בושה. איש לא טרח כמובן לשאול את שר הביטחון את מי מהשניים הוא מעדיף, ושמא חפץ הוא דווקא באהוד אולמרט. ממילא לא היה שום ערך לבקשתו.

התואר סגן־שר נעשה בשנים האח־רונות משרת חסרת תוכן, משהו מיועד שנועד לפוליטיקאים שנתקעו בשורה השנייה. סגן־שר הוא מישהו שבצמרת מפלגתו הרגישו כי צריך לזרוק לו עצם. שאם לא כן, יישב בכנסת ויעשה צרות במפלגה. שושנה ארבלי אלמוז־לינו (עבודה), למשל, נכפתה על השר מרדכי גור במשרד הבריאות, מפני שלא היו בידי פרס די תיקים לחלוקה. ראש הממשלה היה חייב לה משהו. אולי גם חשש מפני הגייסות שהיא תגייס במפלגה. השקט שהשיג היה שווה את מחיר הלשכה, הנהג והמז־כירה. לא יצאו ימים רבים עד שהיא עצמה נדרשה להשכין שלום בית במשרד הבריאות.

אף שום מאותו הכפר, גילו גור וארבלי כי במשרד הבריאות צפוף מדי. שנים רבות תפקד המשרד בלי סגן־שר ועל כן היה על השר לוותר על חלק מהעוגה לטובת סגניתו. המנכ"ל השאפתן, שנאלץ להסתפק בכהונה נצורת יוקרה, מיאן לפזר את מעט השררה שנפלה לידיו. הסגנית, עסקנית בשלהי הקריירה שלה, אינה מסתפקת בפירורים משולחנו של השר. קשה לבוא אליה בטענות. ארבלי אינה חברת כנסת צעירה, שהסגנות עשויה לשמש לה קרש קפיצה לממשלה.

מילוא חזר לתחביבו

סגן־שר החוץ רוני מילוא היה יכול להפוך את משרתו לקורס הכנה מצוין בדרך אל הממשלה. לפניו פו־ליטיקאי צעיר, שאפתן, אך חסר נ־סיון בתחום הביצוע. יצחק שמיר הוא גם מנהיג הליכוד (פורמאלית, לפחות) והוא עסוק מאד בהשגחה על כהונת ראש הממשלה לכל תחומיה. בהיותו מקורב אל השר שלו, איש אמונו, לכאורה, יכול מילוא למלא רבים מתפקידיו של שמיר במשרד החוץ. מילוא אף בא למשרד עם תו־כניות הסברה ושאיפה לעסוק בפיתוח קשריה הכלכליים של ישראל. עד מהרה שב העסקן הצעיר אל תחביבו משכבר הימים — בחישה במפלגה והתזת רפש בפרצופם של "שמי־אלנים". מקצת ההחמצה באשמת אופיו של מילוא, הוא עצמו עלול לשלם את מלוא המחיר. כאשר מפלגתו תתפס את הדור הבא של השרים, הוא ישא על גבו את כישלונו כסגן־שר החוץ, כמי שקיבל הזדמנות להמריא ונשאר בביצה.

צריך לחזור שנתיים אחורה ולזכור כי גם הד"ר יהודה בן מאיר, מהמו־כשרים בצעירי המפד"ל, ברח כל עוד נפשו בו מלשכת סגן־שר החוץ. בן מאיר למד בדרך הקשה, כי בהיררכיה הנוקשה של משרד־החוץ לא השאירו מקום לסגן שר. הפקידים הבכירים במשרד לא הורגלו לתחנות־ביניים בדרך מהמנכ"ל אל השר. סגן־השר בילה את רוב זמנו בדרך אל נמלי התעופה ובליווי אורחים חשובים מלוד לירושלים. ואף כל מאמציו, לא הצליח בן מאיר למצוא משבצת פנויה שתהלום את כישוריו ושאיפותיו. התסכול היה בלתי־נסבל למי שאינו מוכן להסתפק בכיבודים דוגמת קוקטיילים, לשכה ועוזר (בן מאיר, שלא כמילוא, התבייש להעסיק נהג ומכונית שרד).

נבחרת הנוער

דגם אחר של סגן־שר הוא עסקן פו־ליטי המושתל על־ידי מפלגתו במשר־רד הנתון לשליטתה של מפלגה יר־יבה. הסגן מאמין שמפלגתו שלחה אותו לשמור על האינטרסים שלה במשרד. כזה היה הרב חיים דרוקמן, ששוגר על־ידי מצ"ד למשרד הדתות, כדי לפקח על הד"ר יוסף בורג. הח־כוכים היו בלתי־נמנעים וכך גם הפרידה.

שושנה ארבלי: קניית שקט

מיכאל דקל נשלח למשרד הביטחון ומצהיר כי תפקידו להזרים משאבים להתנחלויות. השר שלו, יצחק רבין, הסתדר עד כה בלעדיה, והוא לא יאהב מן הסתם את מאמציו של דקל לשנות את סדרי־העדיפויות במשרד. אף אם משרד הביטחון משווע לסגן־שר, אפשר להמר כי רבין לא היה בוחר במיכאל דקל. יתכן שאילו ניתנה הב־חירה בידי השר, כמקובל במשטרים דמוקרטיים אחרים, היה רבין ממנה מישהו ממקורביו וזוכה לסיוע הטוב. מצד שני, מינויו של דקל עלול לגזול מזמנו היקר של שר הביטחון.

כך אפשר לעבור ממשרד למשרד ולמצוא סגני־שרים מובטלים־למחצה, והם שמשלימים עם מצבם ונהנים מסממני השררה, והם שמגיעים ל"פיצוץ" ביחסים עם השר שלהם (כדוגמת מקרה מנחם פרוש ומשה קצב). אחרים, שנכפו על שר ממפלגה יריבה, אף אינם יכולים לקוות לנתח מתפקידי המשרד. הכל שום מבזבזים משאבים ציבוריים יקרים; הכל עוד יותר על משרות שיש להן מקום במשטר דמוקרטי מודרני. משרדים ממשלתיים גדולים, כדוגמת משרדי האוצר והביטחון מטילים על השרים מעמסה כבדה, והשרים היו יכולים לי־הנות משירותו של סגן מוכשר. בברי־טניה מחלקים השרים את האחריות בין ארבעה אנשים הנושאים בתואר סגן־שר ושר אחר, שהוא הבכיר בחבורה צעירה זו. מוסד סגני השרים הוא מעין בית־ספר לשרים. תלמידיו מש־משים בקבינט [illegible], שבו הם לומ־דים כיצד לנהל משרד, הם מעין נבחרת נוער, שזוכה לנבחרת הבוג־רים. בישראל רק שלושה (פרס, יע־קבי וקצב) מבין 25 השרים המש־משים בממשלה היו פעם סגנים.

סגן־שר צנוע יכול להיות זול יותר מכל אותם שוליות שרים, יועצים וחברים אישיים למיניהם הסובבים בלשכות השרים. כיוון שהחוק קובע כי רק חבר־כנסת יכול לזכות במינוי של סגן־שר, אין המינוי הנוסף (ואין הנוהג שיתלוו אליו נהג ומכונית שרד) מטיל מעמסה נוספת על קופת הציבור. סגן שר, הנהנה מאמונו של שר בכיר, ושמעמדו מעוגן היטב בהיררכיה של המשרד, אינו חיוני פחות ממנכ"ל. קשה להבין מדוע רשאי שר למנות מנהל כללי, עוזר אישי ומזכירה כראות עיניו, אך איש אינו שואל אותו מי יהיה סגנו. אכן, שמעון פרס היה סגן־שר חשוב ורב־פעלים, ודווקא בממשלתו מתרוצצים עשרה שרים וסגני־שרים בלי תיקים, מרביתם דלי פעלים.

מבט אחר / הדה בושס

אמא פולניה

אין לי אמא פולניה. היתה לי אמא שנולדה בישראל, וסבתא שבאה לכאן מרוסיה. והנה אני מרגישה שאינני שייכת. אני מחוץ למחנה האנשים הטובים, שגילו באחרונה את האמהות הפולניות שלהם. ממש מבול של אמהות פולניות — והן בעצם אמא אחת. כל אחד מתקנא באמא הפולניה של השני, ומציג את עצמו לפני הרבים, כבנה של האמא הפולניה יותר, האותנטית יותר.

עכשיו אני מבינה, מדוע מסתוב־בים כל כך הרבה גברים בעברית, עלובי־רוח, בביניים הישראלים. המפורסמים מכולם. הם מעולם לא התבגרו, רוחה של האם הפולניה מרחפת עליהם, מטילה עליהם את חתיתה. הם הולכים כפופי גב, רק כדי לשמוע את האמא הפולניה שלהם צועקת עליהם כי ילכו בגב זקוף. הם מתקנאים בבנים המצליחים באמת של דודותיהם הפולניות, ומנסים להפוך את נשותיהם לאמהות פולניות.

אכן, כאשר הרעיות אינן מצליחות להיכנס לנעליה של האם הפולניה, שהובאה לכאן היישר משם — גורלן אינו טוב. הרי הן לא יוכלו לעולם לאמא הפולניה של בעליהן. תמיד הן יימצאו במעמד נחות. במאבק איתנים זה יש בו תמיד מנצחת אחת ויחידה בלבד.

בניה של האם הפולניה חוזרים תמיד אל חיקה החמים, אל ריח המאכלים שטעמו בהם. כדי שלא ייראו חלילה כמו שלדים מהלכים, ולא יזולו בשתפות. הם חוזרים לאמהותיהם, להבאות על חטאי משתוקקים ובמורים להרגיש שוב מסובבים, עלובים, חולים, זקוקים להגנה מתמדת. כל אשה שבגד כזה, והוא משאת־נפשה מסבכת את עצמה במודע; מוטב לה לוותר קודם לכן, אם לא נקלעה לפגישה גורלית עם בן של אמא פולניה.

פטנט בלעדי

הרנסאנס הזה של האמא הפולניה רשום כפטנט בלעדי לזכותו של הצייר־הבמאי יאיר גרבוז. גרבוז החל לספר סיפורי ילדות על חיים בחיקה של אמא פולניה, באחת מתכניות הרדיו. הסיפורים קנו להם תוך זמן קצר מהלכים ופופולאריות בלתי רגילה. או אז יצאו מחוריהם בנים אחרים של אמהות פולניות, קפצו על המציאה הנשכחת, והחלו במעין מירוץ תחרותי. הם משתבחים באמא הפולניה שלהם, מצטעצעים בה, להפגין ברבים את עליבותם וחולשותיהם, עד שהיא נהפכה כמעט לדמות מרכזית ומד־ברית ביותר, במדינה שלא חסרות בה צרות אחרות.

עכשיו, גם לאחר שפיזרה את דפי העיתונות, היא מגיעה לבימה ברמתה הבלתי־נשכחת של אמא יהודיה עם גינונים פולניים, שהכל מפחדים פחד מוות ממנה; היא מטילה את מוראה עד עצם היום הזה. גם יש כבר מילון פו־לני, למושגים האמהות־בנות, כדי שלא נתקשה להבין את שפתן של אמהות אלו. ממש פסטיבאל של אמהות פו־לניות שהוצאו מן הגנזים, ועכשיו [illegible]. האמא הפולניה משמשת כמובן סטאטיסטית בדראמה הגדולה של החיים, משתתפת בהצגה שבה היא אינה פוצה את פיה. [illegible]. אם פעם התביישו באמא הפולניה, הסתירו אותה בבית, כשהיתה מגיעה לחגיגות וימי־הולדת בבית־הספר, היו מתכסים ומשתיקים אותה — עכשיו היא יוצאת מאלמוניותה, בהפכה לגיבורה שמ־תגאים בה, מציגים אותה לראווה.

מתברר כי לבניהן של אמהות פו־לניות יש נטייה ברורה להגזמה. לאחר שנים [illegible], הם ששים לחשוף את עצמם. הם מבקשים לזכות באהדה וברחמים. הרי הם כבר יל־דים גדולים, כבר עשו קריירה, אם כי לא־ארמונלית כמו הקריירה של בן הדודה הפולניה. הם שירתו בצה"ל, הלכו למילואים, נשאו נשים והולידו גם הם ילדים — גם הם לא יפים, מוכ־שרים ומוצלחים כמו ילדיו של הדוד המוצלח. אבל נמאס להם להיות גדו־לים ועצמאים, עומדים ברשות עצמם. הם שבים בחזרה אל חיקה החם של האמא הפולניה, שתמיד תשמח לאמ־צם אל לבה, [illegible] של מי שיודעת למה — לעבר נשותיהם. היא הרי ידעה וניבאה מראש, איזה טעות עשו, וכיצד נכשלו בבחירה, אם כי היא אינה מתערבת בחיי הילדים שלה.

מייצרים פולקלור וסטריאוטיפים

עד כאן סיפור מצחיק מלקה. הוא נעשה פחות ופחות מצחיק. ראשית, בשל ההגזמות וההיסטריה הבלתי־פוסקת לאמא הפולניה, שכבר הפכה גיבורה של סדרה בהמשכים, ללא־סוף. שנית, אמא זו נעשית הצדקה לכל החולשות של בניה, ולהתפארות בחולשות אלו. לנגד עינינו מייצרים בשקידה פולקלור מקומי, ומאיישים אותו בסטריאוטיפים, ויוצרים דווקא אנשי־הטעם, שהפולקלור גורם להם אלרגיה והם תוקפים בשצף־קצף סטריאוטיפים, המעלים גיחוך של בוז ורתיעה על פרצופים הפולניים. הם הרי אינדיבידואליסטים מובהקים ול־פחות הבריזו כך עד היום.

והנה דווקא אלה מייצרים פולקלור, שהאותנטיות שלו במקרה הטוב מוטלת בספק. הם נתלים בסטריאוטי־פים, כאילו יש בהם ישועה ומזור לשמחותיהם המודחקות. בעצם, פי־רושו של דבר — חיפוש אחר האם הגדולה. פסיכולוגים אולי יבהירו בד־רוח — שזה עניין נורמאלי לגמרי. אבל מעבר לזה, לפנינו חיפוש אחר שורשים. אולי זה בא כריאקציה לא־מודעת לחיפוש דומה, אם כי ברוח שונה לגמרי, של בני עדות המזרח — חיפוש זה שהוקיע בכל לשון, ובת־חושת עליונות, דווקא מגליה של האמא הפולניה. מתברר איפוא שאם פולקלור ובית אבא, ומאכלי בית־אמא — הרי גם לנו יש פולקלור. אמנם פולקלור מתוחכם יותר, עם גבה מוג־בהת, וניחוח ברור של צחוק והלקאה עצמית — ובכל זאת פולקלור.

אין לי דבר נגד אמהות פולניות. מה לעשות והאמא הפולניה כבר התחילה להמאס. לא רק היא, אלא גם בניה, שזו להם הזדמנות פז להשתעשע עם עצמם, להפגין קבל עם את המסכנות שלהם, לזכות בלגיטימיות לדמות האנטי־גיבור שלהם, ולהפוך את כל אלה מתורה תקשורתית עוברת לסו־רא.

לעתים דומה עלי שאני מריחה את ריחה של העיירה, אבל אולי אני מרחיקה לכת. אבל באמת, כמה אפשר לקרוא ולשמוע על בעיותיהם הנפ־שיות והגופניות של הבנים הפולנים, על הפחדים [illegible] הביעותים שלהם?

ואם כך, הגיעה השעה הנבונה לסיים את הסדרה שבה כיכבה ללא מעצורים האמא הפולניה; אנשים עם חומר קושח כזה, ודאי לא יקשה עליהם לשעשע את קהלם בסדרה שונה. סטריאוטיפים אינם חסרים, זה פולקלור. כמתברר, הוא תמיד מצרך מבוקש; גם [illegible] אין בכוחו לשמש לו הסוואה.

בחנוכה 1951 נוסדה חברת הדלק הישראלית ויצאה לדרך...
מאז עברנו דרך ארוכה כחברה הלוקחת חלק במאמץ הכלכלי, הטכנולוגי, התעשייתי והמדעי של המדינה.

היום, ביום חגנו, אנו שולחים ברכת חג חנוכה שמח.
חברת הדלק הישראלית.

דלק זה יותר מאנרגיה.

ורשבסקי פריליך דובר

هكذا من الأصل

هكذا من الأصل

היהודים אינם גזענים

בשורש העוינות — מצב המלחמה בין שני העמים, ולא שנאת ערבים כערבים

מאת פרופ' שלמה שרן

הכותב נמנה עם סגל בית"ס לחינוך, אוניברסיטת תל־אביב.

מסע־תעמולה רב־תנופה מתנהל בישראל בכל אמצעי התקשורת. עניינו: לשכנע את העם היהודי שאנו נגועים ביחס גזעני כלפי הערבים. הטוענים שלעם היהודי בלבד זכות בעלות על ארץ־ישראל, והטוענים שהקמת מדינה ערבית נוספת לצד ירדן מהווה איום על עצם קיומנו, מואשמים בגזענות כלפי הערבים. במקום ויכוח ענייני על ההיבטים המדיניים, ההיסטוריים, הביטחוניים והלאומיים של עתיד יהודה, שומרון וחבל עזה, מפיצים סיסמאות בעלות משקל ערכי רב־משקל ומכתימים את בעלי הדעה הנוגדת בכתם הגזענות.

זאת ועוד: הצועדים בראש המחנה הנלחם בגזענות היהודית כלפי הערבים ביהוד לפרסם האשמה זו בעיתונות הלועזית בחוץ־לארץ. הם רוצים להראות לעולם באיזו מידה המתנגדים למדינה ערבית חדשה נושאים את אות־הקין של הגזענות על מצחם. בכך יצליחו המתנגדים לגזענות להשניא את עם ישראל בקרב אומות העולם, ובמובן, יאמרו אחר כך שכוונתם היתה לפגוע רק בקבוצה קטנה ומסוימת.

תגובה על מעשים

נשאלת השאלה, מהי, למעשה ולהלכה, אותה גזענות שבה ששים להאשים בה רבים מאחינו בני ישראל? כדאי ליחד שורות בספר להבהרת העניין. אחת הדוגמאות המובהקות של שנאה גזעית בימינו היא יחס הלבנים לשחורים בבריטניה, בארה"ב ובדרום־אפריקה. שנאה זו גזעית, מפני שהיא מכוונת כלפי תכונה מהותית של האדם נשוא השנאה, תכונה שאין לו אפשרות להמירה או לשנותה, ככתוב היהפוך כושי עורו.

שנאת היהודים באירופה הנוצרית, ובגרמניה הנאצית במיוחד, היתה גזעית במידה שהופנתה כלפי היהודים בגלל זהותם הביולוגית: בגלל עצם זהותם כיהודים, ולא כגורם המהווה איום על שלום המדינה. (אף על פי שסיבה זו שימשה את התעמולה האנטישמית, כצורה ארוכה של "סיבות" אובייקטיוויות כביכול). זה אופיה הבסיסי של הגזענות, שסיבתה — המוצהרת, על הרוב — היא תכונה מהותית הטבועה בכל אנשי הקבוצה השנואה, זהות ביולוגית, דתית או תרבותית־חברתית.

הלכך ברור, כי יש גילויים רבים של יחסי איבה, שנאה או עוינות בין בני קבוצות שונות שאינם בגדר של גזענות כלל ועיקר. הסיבות לאיבה או לעוינות רבות ושונות, והראשון יש להצביע על מעשים של אלימות או מצב של מלחמה בין עמים. הרקע למלחמה יכול להיות תחרות על אוצרות טבע, מאבק על שטחי־אדמה (ובפרט בשטחים הגובלים בשתי המדינות היריבות), הבדלי דת ותרבות, ועוד ועוד. כאשר סיבות כאלה או אחרות גורמות למלחמה בין עמים, צומחת ביניהם איבה. דוגמאות לאיבה במין זה נפוצות: איבת האירים לאנגליה, האיבה בין הפרוטסטנטים והקאתולים במשך תקופה ארוכה באירופה וגם בימינו באירלנד, שנאת הארמנים והיוונים לטורקים, שנאתם של מיליוני בני אדם בארצות שונות לרוסים, והאיבה של יהודים רבים לגרמנים.

איבה כזאת אינה מופנית כלפי בני העם השנוא כנושאי תכונה מהותית מולדת או נקנית. מקורה בתגובה על מעשים שבני הקבוצה השניה עוללו (אפילו נניח שגם מעשים אלה הם תגובה למעשים קודמים של בני הקבוצה הראשונה), כגון תגובה על מצב נמשך של דיכוי או של מלחמה. איבה כזאת פגה ועוברת מן העולם בהיפסק המעשים שעוררוה, אחרי שמצב המלחמה מגיע לקצו. שנאה עמוקה ליפנים אחזה באמריקאים בימי מלחמת העולם השניה, עד כדי כליאת יפנים אזרחי ארה"ב במחנות־הסגר. אף על פי כן, שנאה זו התפוגגה ונמוגה מהר, יחסית, בתום המלחמה, כי היתה נעוצה במלחמת־העמים ובמעשים הנוראים שהתחוללו במלחמה זו, ולא ביחס גזעני של האמריקאים כלפי היפנים.

היהודים אינם שונאים את הערבים שנאה גזעית, ואין שנאה בישראל לתרבות הערבית או לדתות הערבים. כנראה, יש מידה של עוינות אצל יהודים כלפי ערבים, שהיקפה אינו ידוע, אך עוינות זו מקורה במעשים ובאירועים בהיסטוריה של היחסים בין העם היהודי לבין העמים הערביים השונים, ולא בתכונה הטבועה בערבי באשר הוא. מלחמת־עמים זו, הנמשכת יותר מ־60 שנה, הפילה קורבנות רבים בשני הצדדים, והטרור הערבי מוסיף לתבוע מחיר גבוה בנפש גם בעתות "שלום". למרות כל אלה, ואף על פי שכיום, לאחר תקופה ארוכה של ביטחון, גבר פחד הטרור אצל יהודים רבים בישראל, הם חשים שאינם יכולים להלך חופשי במדינתם. עדיין אין ביחס היהודים לערבים משום גזענות. הערבים אינם נתפסים על ידי היהודים כאנשים שאיבתם (כלפי היהודים) אינה ניתנת לתקנה מחמת תכונה הטבועה בהם.

רוב רובו של עם ישראל עדיין מאמין, כי בהיפסק האלימות בין ערבים ליהודים, תחדל האיבה בין בני שני העמים. עד אז, פחד ועוינות הם תגובות צפויות ומובנות מצד היהודים כלפי הערבים. ראיה אפשר להביא מהיחס למצרים: רבבות יהודים נהרו למצרים בתום מצב המלחמה — עד אשר קמו ורצחו יהודים־תיירים. עם הנגוע ביחס של גזענות כלפי עם אחר אינו שש לבקר בארצו. למרבה הצער, אין סימן שיחס הערבים אלינו נקי אף הוא מפגם הגזענות.

ראייה חד־צדדית

אין יסוד לצפות לביטול יחסי האיבה בין בני עמים שונים, כל עוד נמשכים מעשי האלימות ביניהם והם שרויים במלחמה. אין יסוד לצפות לקץ איבת היהודים כלפי הערבים כשהאחרונים מוסיפים לטעון לבעלות לאומית על אדמת ארץ־ישראל. אבל אם וכאשר נגיע לפתרון הסכסוך, שיהיה מקובל על שני הצדדים, האיבה תחדל. כי כאמור, אין מקורה בשנאה גזעית.

ראיית היהודים כגזענים ביחס לערבים היא חד־צדדית. לא שמענו מפי החוגים המאשימים יהודים בגזענות כלפי הערבים, שיחס זה הוא תגובה לאיבה הערבית כלפי היהודים. לא שמענו מפיהם על ההוכחות הרבות לכך, שאיבת הערבים כלפי היהודים היא־היא הנושאת אופי גזעני מובהק, כשהיא מופנית כלפי האדם מישראל כבעל תכונות רעות ובזויות הטבועות בו כבן לעם היהודי ולדת היהודית. רדיפת היהודים בכל ארצות ערב בעידן המודרני, והתעמולה הערבית הארסית האנטי־יהודית, המתנהלת עד היום גם במצרים, אינה נזכרת כלל בפרסומיהם של החוגים הלוחמים, לפי תפיסתם, בגזענות היהודית.

לדידם, היהודים זקוקים לריפוי נפש לשם תיקון תפיסתם הסטראוטיפית את הערבים. לעומת זאת, הערבים צריכים לבוא על סיפוקם הטריטוריאלי בקבלת "שטחים" מידינו, כדי לחדול מאיבתם כלפי היהודים. התפיסה הלא־מאוזנת הזאת של יחסי יהודים וערבים, תפיסה האומרת שהיהודים נגועים בנפשם בעוד שהערבים מקופחים בארצותם, היא המונחת ביסוד גישתם של אותם חוגים המטיפים בעם היהודי את אשמת הגזענות.

מסע תעמולה זה מכוון לכל עם ישראל. אפשר להיאבק בגורמים פוליטיים, שדעתם אינה מקובלת עליך, בדרכים פוליטיות מבלי להזדקק לסיסמאות מוטעות ומטעות. יש בכך משום השמצה העלולה לעורר על היהודים כעם — ולא רק על קבוצה פוליטית שולית — ועם בזויי תבל, שטופי מי ישורנו. השמצת העם היהודי אינה הדרך ללחום למען סובלנות כלפי הערבים.

התפתחות מבורכת

הסיכוי לשינוי המפה המדינית הפנימית בישראל תלוי בכינונו של מרכז ליברלי גדול

מאת משה קול

הודעתו של ראש עיריית תל־אביב־יפו, שלמה להט, על הקמת מפלגת מרכז בראשית ינואר, ראויה לברכה. להט הגיע למסקנה שראשי המפלגה הליברלית לא יסוגו מרעתם להתאחד עם תנועת החירות. הוויכוח עם חירות יהיה על האחוזים במוסדות וברשימה לכנסת, ולא על עקרונות. ראשי הליברלים קיבלו מזמן את תורתה של חירות. הם אף יותר לאומנים וקיצוניים מראשי חירות עצמם בעניינים מדיניים וביטחוניים. לכן, טוב עושים ה"ה להט, דולצ'ין, הרמלך, ברמן וחבריהם, בהחלטתם להקים מרכז ליברלי נאמן לעקרונות הליברליזם, שפוי מבחינה מדינית וחותר לשלום אמת עם שכנותינו.

יפה שלהט מסר הודעה בנוכחות בכירי מועצת שינוי — השותפה הטבעית למרכז ליברלי. באותה עת דיברתי בוויכוח אחרי נאומו של מזכיר מפלגת העבודה עוזי ברעם, בנהלת ל"ע על הצורך החיוני למדינה להקים מרכז שיצילה מהלאומנות של חירות ומהתלות במחנה הדתי, המקצין את השקפותיו ומדיניותו בתחום הדתי המדיני. כיום ברור לחלוטין כי הסיכוי לשנות את המפה המדינית הפנימית בישראל תלוי במרכז גדול כזה, רק מרכז גדול, שילכד את כל השותפים הפוטנציאליים המיועדים לבנתו, יוכל להרשים את הציבור ולמשוך את המחנה הליברלי האמיתי בישראל לנטוש את מחנה הליכוד שהוא כיום תנועת החירות המורחבת. לא עתה הזמן לשחק ביוקרה ובהתחשבונות קטנטניים של השותפים המיועדים למרכז הליברלי, אלא להתלכד בהקדם מתוך רצון טוב, כבוד הדדי ובניין אמון הדדי.

המפלגה הליברלית המאוחדת השיגה בשנת 1961 17 חברי־כנסת בהופעתה הראשונה. המרכז הליברלי יוכל להתקרב למטרה זו בהקדם, אם ירשים את העם, את הבוחרים שציפו מהליכוד, ובעיקר מהליברלים שבתוכו, כי יגשימו עקרונות ליברליים בכלכלה ובחברה ובמדיניות, והנה ראו כי הוליכום שולל.

הודעות פרס וברעם נגד שינוי החוק מיהו יהודי

ראש הממשלה שמעון פרס וח"כ עוזי ברעם הודיעו אותו ערב במועצת שינוי ובנהלת ל"ע כי סיעת מפלגת העבודה בכנסת תצביע במלוכד נגד כל שינוי בחוק השבות ולא תתן ידה לפלג את העם היהודי, כדרישת האורתודוקסיה בארה"ב ובישראל. ראש הממשלה אמר כי יש לדחות את הדיון בעניין זה לעשר שנים, ועל כך יבורך.

אין מקום להופיע־הצבעה בעניין כה מצפוני לתנועת העבודה ולמחנה הליברלי האמיתי: אין זה עניין לחופש מצפון אישי. מוזר הדבר, שחברי הכנסת האורתודוקסים מנסים שוב ושוב לאשר חוק אומלל זה. כנראה, לחץ הרבי מלובביץ' מברוקלין גובר עליהם. האורתודוקסיה היא כיום מיעוט בעם היהודי והיא רוצה לכפות את דעתה ואת פירוש ההלכה כרצונה, בעזרת כנסת מדינת ישראל החילונית.

הגיע הזמן להשתחרר מלחצי קבוצה זו של חברי כנסת. זה אחד מתפקידיו של מרכז ליברלי הומני. אנו מסכימים שכל אזרח במדינה ובעם יהיה כרצונו, אולם לא נוכל להשלים עם משטר של כפייה דתית, לפי הפירוש האורתודוקסי.

היחס למורמונים — מבחן לישראל

אחרי איחוד ירושלים בשנת 1976, הודענו כי נכבד את חופש הדת של בני כל הדתות. כשר התיירות במשך 11 שנים, ביקרתי אצל ראשי כל הדתות הנוצריות בעולם, להשפיע עליהם כי יעבירו את תנועת הצליינות הנוצרית לארץ הקודש. בכל מקום ציינתי את הכבוד שישראל רוחשת לכל המקומות הקדושים ולבני כל הדתות. דיברתי על חופש הפולחן וחופש הגישה למקומות הקדושים. כידוע, תנועת הצליינות הנוצרית שיערה 45 אחוז מכלל התיירות לישראל. אני מתפלא איפוא על שר התיירות שותק, כאשר המפלגות הדתיות מפעילות לחצים על ראש הממשלה ומאיימות בפרישה מהקואליציה, אם יניחו להמשיך ולסיים את הקמת האוניברסיטה המורמונית. המורמונים היו תמיד ידידותיים לישראל.

זה איפוא מבחן לממשלתנו — האם תיכנע ללחץ הבלתי־נסבל של השדולה האורתודוקסית בכנסת או תתמוך בעמדת ראש עיריית ירושלים, הדוחה כל לחץ בעניין זה. הבניין נבנה כחוק, הרשיונות ניתנו על־ידי המוסדים שבראשם עמדו שרים אורתודוקסים. אסור למדינתנו להפר אמונים כלפי ידידים. מעמדנו בארצות־הברית ובדעת קהלה אינו שפיר עתה, עקב פרשת הריגול. אל תתן ממשלתנו יד לבזוי ישראל בין העמים וראשי הדתות, ואל ניתן לפגוע בשמה הטוב של ירושלים, שנוהרים אליה כל הגויים להתפלל בה כרצונם. המורמונים התחייבו שלא לעסוק במיסיון, והם הוכיחו כי הם מכבדים חוק ונוהגים בהגינות.

לאן צועדת הרבנות הראשית?

הרבנות הראשית הפרה את ההסכם עם היהודים האתיופים, שנעשה בנוכחות ראש הממשלה. הובטח לאתיופים כי לא יצטרכו לטבול לפני הנישואין, רק במקרים של ספק, יובא המקרה לפני בית־דין שיחליט אם נחוצה טבילה. על בסיס הסכם זה, הפסיקו האתיופים את שביתתם מול הרבנות הראשית. עתה הוציאה הרבנות הראשית הוראות הנוגדות את ההסכם. עתה תובעים טבילה מכל מי שבא להינשא. הרי הודענו להם, לאחינו משבט עתיק זה, כי הם יהודים לכל דבר!

לפני שבוע, פירסמה הרבנות הראשית הודעה, כי אסור לוותר על חלקי ארץ־ישראל ולוא למען שלום. מי הסמיך את המוסד הרבני הזה לקבל החלטות מדיניות כאלה? וסותרות הודעות של הראשון לציון, הרב עובדיה יוסף, ורבנים אחרים, ביניהם הרב שך, כי למען השלום, למניעת שפיכות דמים, אפשר להתפשר גם על שטחים. מדוע לא הגיב ראש הממשלה נגד הודעה מוזרה זו של הרבנות הראשית?

שמחתי לקרוא את הגינוי של הראשון לציון הרב מרדכי אליהו נגד הוואנדליזם ברחובות ירושלים, כאשר פורעים הורסים תחנות אוטובוסים ופוגעים באוטובוסים של אגד. מדוע הרבנות הראשית לא גינתה רשמית את התפרעויות הללו ומדוע אין המשטרה שלנו מצליחה לגלות את האשמים? מדוע כה רכה יד המשטרה במקרים כאלה?

חוק החנינה לאסירי המחתרת

חבר־הכנסת רב שילנסקי התפאר בטלוויזיה, כי בקרוב יגישו הוא וחבריו את הצעת החוק לחון את נאשמי הטרור היהודים. חבר־הכנסת הנכבד, שהוא משפטן, יודע כי דרך זו שהוא רוצה ללכת בה נוגדת את החוק והמשפט בישראל. זכות החנינה היא רק בידי נשיא המדינה המחליט בנדון, אחרי קבלת המלצת שר המשפטים.

אני שמח כי שר המשפטים כבר הביע דעתו השלילית לחלוטין להצעות אלה. דרכם של שילנסקי וחבריו היא פגיעה בבית־המשפט, בעקרונות של מדינת חוק, בעקרון השוויון בין האזרחים, ובסמכויות נשיא המדינה. אני קורא לחברי־כנסת אלה להסתלק מדרכם הנלוזה.

ברכה לנשיא המדינה

על החלטתו להופיע בפתיחת הוועידה של המפלגה הקומוניסטית הישראלית, ראוי הנשיא חיים הרצוג לברכה. זו צריכה להיות דרכו של נשיא מדינה — לכבד את כל המפלגות ולנסות להקים גשרים אף אל מתנגדינו בעולם. אולי יכולה דרך זו לעזור גם ליהודי ברית־המועצות, ואולי להביא לחידוש היחסים בין ברית־המועצות וישראל.

סיוע לילדים נפגעים

לא מובן מדוע סבר המחוקק, כי הנפגעים מקרב הילדים ראויים פחות להגנה מאשר הנפגעים המבוגרים. רצוי לתקן עיוותים אלה, ויפה שעה אחת קודם

מאת פרופ' אריה ל. מילר

הכותב הוא משפטן וחוקר בכיר במכון סאקר, האוניברסיטה העברית.

ילדים ראויים לסיוע ולהגנה סוציאלית מיוחדת מצד החברה. ואולם בפועל, לא זו בלבד, שאין הדין הנוהג מקנה לילדים הנפגעים סיוע מיוחד, אלא שהם מופלים לרעה לעומת נפגעים בגירים.

במונח "סיוע" אשתמש כדי להתייחס לזכויות המוענקות, או שיש להעניק, לילדים נפגעים, כלומר פיצויים ותגמולים למיניהם. "ילד" הוא קטין, היינו מי שטרם מלאו לו 18 שנה, ואילו "נפגע" הוא מי שסובל מליקויים בריאותיים או מנזק גוף, שנגרמו מתאונה, מחלה או מום מולד.

נפגעי תאונות

ילדים זהירים פחות ממבוגרים, עשויים להיות מעורבים בתאונות יותר מהם. אף־על־פי־כן, רק מבוגרים מבוטחים בביטוח נפגעי תאונות, על־פי פרק חדש בחוק הביטוח הלאומי, אשר נכנס לתוקפו ב־1981. הפרק מתייחס לתאונות מכל הסוגים, שאינן מכוסות על־ידי חוק אחר. ילדים, הנפגעים בתאונה, אינם מקבלים מאומה מביטוח זה.

בהקשר זה יוזכר, כי בשנת לימודים אחת מתרחשות במוסדות החינוך השונים, או תוך כדי פעילויות מאורגנות או יזומות על־ידי מוסדות אלה, כעשרת אלפים תאונות. בשנת תשמ"ד בלבד נרשמו במשטרה 7,986 מעשי אלימות, שאירעו בבתי־ספר ("הארץ", 3.4.85). וזהו רק קצה הקרחון. אם נתייחס גם לתאונות הלא־מדווחות, לתאונות בבית, ולתאונות של הילדים שאינם תלמידים, נוכל לדעת, כי מספרן של תאונות הילדים גדול בהרבה.

בקרב ציבור ההורים רווחת הדיעה, כי התלמידים מבוטחים כנגד סיכון תאונות בית־הספר באמצעות רשויות החינוך. ואמנם, מדי שנה נערכים חוזי־ביטוח בין משרד החינוך והתרבות לבין התאגיד "פול" (עד לגובה מסויים של הנזק) או חברת "ענבל" (מעבר לתיקרה זו). אך אליה וקוץ בה. לפי מהותו, ביטוח זה, הקרוי ביטוח צד ג', הוא ביטוח אחריות, שנועד להגן על המשרד ועל מוסדותיו כנתבעים עיקריים בתביעות פיצויים של תלמידים נפגעים. לקורבן עצמו אין הוא מקנה סיוע או יתרון כלשהו.

גרוע מזה, לפי הדין המצוי התלמיד הנפגע, תהא פגיעתו חמורה ככל שתהא, אינו זכאי לשום פיצוי, אלא אם כן יש לאל ידו להוכיח את רשלנותו של המוסד החינוכי או של מי שפעל מטעמו. דא עקא, דבר זה אפשרי במצבים נדירים ביותר. ברוב המכריע של המקרים הילד יוצא קירח מכאן ומכאן, כשמשפחתו נאלצת לשאת בנטל כולו.

מציאות עגומה זו קוממה — ובצדק — את אירגון ההורים הארצי ואת הציבור כולו, ובמרוצת השנים הוגשו לכנסת שתי הצעות־חוק והצעה אחת לסדר היום, במגמה לתקן מחדל חמור זה. שלוש ההצעות ממליצות להנהיג שיטה של אחריות מוחלטת של מוסדות החינוך, שלא על בסיס של אשם, בדומה לפיתרון שהופעל לפני כעשר שנים מכוח חוק הפיצויים לנפגעי תאונות־דרכים. בית המשפט העליון הצטרף להמלצה זו.

הגם שבכנסת אין מתנגד לה, לא שלל איש את צדקתו העקרונית של הפיתרון המוצע, הוא לא התקבל מטעמים תקציביים גרידא. זאת על אף העובדה, שאירגון ההורים הביע את נכונתו, בשם ההורים, להשתתף בעלותה של תוכנית מסוג זה.

ילד, אשר כתוצאה מתאונה מאבד, ולו חלקית, את כושר התפקוד שלו, מטיל על התא המשפחתי שאליו הוא משתייך נטל כספי כבד, בין באופן של הגדלת ההוצאות ובין באופן של צמצום ההכנסות, למשל מפאת אובדן הכנסה של בן המשפחה, המטפל בילד. כיוון שהבטחת הטיפול הדרוש לילד נפגע אינה זולה יותר מאשר הטיפול באדם מבוגר, מתבקשת, כצעד ראשון, הרחבת תחולתו של ביטוח נפגעי תאונות גם על ילדים. כן בזמן רצוי לקבוע אחריות מוחלטת של רשויות החינוך, כשיטה משלימה אשר תכסה הנזק הלא־מכוסה בידי הביטוח הנדון.

באשר להבטחת עזרה רפואית לילד נפגע, ההסכמים הקיימים בין משרד החינוך והתרבות לבין קופות החולים מניחים את הדעת. עם זאת, את חובת ביטוח הבריאות ראוי להחיל על כל ילד, לרבות זה שאינו תלמיד. כמו־כן, באמצעות תיקון חוק דמי מחלה, רצוי להבטיח לכל עובד את הזכות לחופשה בתשלום עבור הטיפול בילד נפגע. זכות כזו קיימת כיום במגזרים מעטים, היא אינה מתחשבת במספר הילדים במשפחה, והיא מוגבלת מבחינת מישכה.

ילדים נכים

הביטוח נגד תאונות הוא ביטוח קצר־מועד, והוא מקנה זכות לתגמולים לנפגע למשך 90 יום לכל היותר. הנפגעים, שלקו בנזקי־גוף חמורים וממושכים, מכוסים בידי ביטוח הנכות, שמוסדר בפרק נפרד של חוק הביטוח הלאומי. ביטוח זה חל על ילדים נכים. אולם הוא מקפח אותם מכמה בחינות בהשוואה לנכים בגירים.

תקופת ההמתנה, שבה הנכה אינו זוכה בשום גימלה מהביטוח האמור, היא שלושה חודשים לנכה בגיר, ושישה חודשים לנכה קטין. הפליה זו אינה מוצדקת, וזאת לאור העובדה, כי משפחה עם ילד נכה היא משפחה מוגבלת, אשר עול מיוחד רובץ עליה. לפיכך, רצוי לקצר את תקופת ההמתנה לשלושה חודשים גם ביחס לילדים נכים, וזאת כדי להבטיח רצף בין התקופה הראשונה, שבה יזכה הילד בדמי תאונה, ובין התקופה שאחריה, ובה הוא יזכה לתגמולי הנכות.

בהתאם לתקנות, זכאי ילד נכה לדמי מחיה — שהם גימלה מקבילה לקיצבת־נכות הניתנת לנכה בגיר — אולם רק בתנאי שעיקר זמנו מוקדש ללימודים או להכשרה מקצועית. לתנאי מגביל זה אין כל הצדקה: את מחייתו של הילד צריך להבטיח בכל מקרה, קל וחומר אם אינו יכול ללמוד בגלל דרגת נכותו.

שיעור דמי המחיה הוא 20 אחוז מקיצבת יחיד מלאה למבוגר, אם טרם מלאו לילד 14 שנה, ו־40 אחוז מקיצבה זו לגבי ילד בין 14—18 שנה. בשיעור הראשון אין די כדי להבטיח את מחייתו של ילד נכה מתחת לגיל 14.

בתנאים מסויימים, ילד הלוקה בנכות קשה, זכאי גם לגימלה לסידורים מיוחדים. גימלה זו ממלאת אותו תפקיד שממלאת הגימלה לשירותים מיוחדים לנכה בגיר, שכן שתיהן נועדו להבטיח לנכה את עזרת הזולת, הדרושה לו בביצוע פעולות יומיום. שיעור גימלה זו לילדים נופל בהרבה משיעור הגימלה, הניתנת לנכים בגירים, כשבשני המקרים נקבע השיעור באופן מדורג לפי מידת הזדקקותו של הנכה לעזרה. גם להפליה זו אין הצדקה. השגת עזרת הזולת עבור ילד נכה אינה עולה פחות מאשר השגתה למען נכה בגיר.

ילד מוגבל־ניידות (נכה רגליים), זכאי לגימלת ניידות. גימלה זו, הכוללת הלוואה עומדת לצורך רכישת רכב וקיצבה חודשית בהתאם לאחוז המוגבלות, היא בבחינת סיוע חשוב ביותר, הניתן לילד הנכה. אולם משום־מה בתקנות הנ"ל נקבע, שילד נכה, אשר מקבל גימלת ניידות, אינו זכאי לא לדמי־מחיה ולא לגימלה לסידורים מיוחדים, שעה שנכה בגיר רשאי לצבור את שלוש הגימלאות המקבילות. שלילת זכאות זו היא שרירותית לחלוטין, שכן כל אחת מהגימלאות הנזכרות נועדה לספק צרכים שונים לגמרי.

לסיום יצויין, כי לא מובן מדוע סבר המחוקק, כי הנפגעים מקרב הילדים ראויים פחות להגנה מאשר הנפגעים המבוגרים. מכל מקום רצוי לתקן עיוותים אלה, ויפה שעה אחת קודם.

רוכש מודעות!
אם את/ה
רוצים להרוויח הרבה כסף
ניחנים ביכולת שיכנוע,
תכונות של איש מכירות
מהשורה הראשונה
מקומך אתנו!
824271 (שלוחה 305)

דרוש
למוסד ציבורי
כלכלן
הגדרת התפקיד: עוזר כלכלי.
הכישורים הדרושים:
השכלה: תואר שני בכלכלה ו/או מינהל עסקים, נסיון של 3—5 שנים בנושאים הקשורים לתקציבים צבוריים ושיטות. בדיקת כדאיות כלכלית של פרוייקטים ושל מערכות ציבוריות.
השכר לפי חוזה מיוחד ישולם לפי דרגה 6—7 של דרוג המח"ר.
המעוניינים מתבקשים לפנות בכתב לת.ד. 7019 תל־אביב, עבור „כלכלן", עד יום 18.12.85.

מוזיאון ישראל ירושלים 20
דרוש
אחראי לתפעול חנויות ושיווק
במחלקת המסחר והכלכלה
דרישות התפקיד: פיקוח על המכירות וצוות העובדים. פיקוח על המלאי בחנויות, רענונו ודמותיו. מעקב והיזון חוזר למנהלת המחלקה על הביקוש לפריטים. הדרכת עובדים חדשים במחלקה ומעקב אחר תיפקודם. תיאום הפעילות בין המחסן לבין החנויות. פיקוח על ביצוע בפועל של מדיניות המכירות של המוזיאון כולל עם גורמי חוץ המוכרים את פריטי המוזיאון.
כישורים: השכלה אקדמית. נסיון מוכח בארגון, בניהול צוות עובדים ומכירות. שליטה בשפה האנגלית, שפה נוספת רצויה.
הדרגה: מתח הדרגות 5—7 בדירוג המח"ר (הדרגה יקבע בהתאם לכישורי המועמד).

להבונים מוצרי צנרת
אזור התעשיה ראש פינה
דרושים
1. **שרטט**
בעל ידע ונסיון בשרטוט מכשירים ומתקנים לעיבוד שבבי — רצוי הנדסאי מכונות.
2. **מכשירן**
המתמחה בייצור כלים ומתקנים הדרושים בתהליכי עיבוד שבבי.
מועמדים בעלי כישורים מתאימים יפנו למזכירות המפעל, טלפון: 069-32911.

לחברת שרות — דרושים
שרברבים
בעלי אישור למתקון גז
לעבודה (קבלנים) באזורים:
תל־אביב — ירושלים — חיפה
המעונינים יפנו בכתב יד, בציון נסיון קודם בעבודה ותצלום האישור למתקון גז, לת.ד. 23000 ת"א (עבור גז).

מנהל למרכז התנדבותי בנתניה
דרושה גבר או אשה בגיל העמידה או גימלאי, לנהל מרכז התנדבותי בנתניה — המספק בדים וחוטי־צמר לעיסוק הקשישים במרכזים בכל הארץ.
הכישורים הדרושים: בעל ידע בניהול ואדמיניסטרציה המעוניין בקידום ועזרה לקשישים.
המשרה היא חלקית: 20 שעות בשבוע.
להתקשר בכל יום אחה"צ או בערב: טלפון 053-32041
בימים א'—ד' בשעות הבוקר: 053-44268.

סריגי אהלשטיין
למפעל סריגים ליצוא
דרוש
מנהל חשבונות ראשי
בעל נסיון בתעשיה.
לפנות: טל. 03-837820.
ת"א: פלורנטין 40, טל. 837820.

למוסד רפואי גדול
דרוש
רופא מינהלי
למשרה מלאה בתל־אביב.
המעוניינים מתבקשים לפנות בכתב, בציון הכישורים ושנות נסיון — אל „רופא מינהלי", ת.ד. 4026, ת"א 61 040.

הלוח החדש

למחלקת חיים
בסוכנות ביטוח גדולה דרוש
עובד/ת בכיר/ה
בעל ידע ונסיון בבטוח חיים—מנהלים
מגע עם לקוחות וחברות בטוח.
03-294137

צ'יינה דילג'
הסינית של רמת־השרון
דרך הרצליה 199, תחנת דלק "טופז" רמת השרון
(ליד הכפר הירוק) טל. 491873 (03)
חתוך את הפינה ועגל את המחיר
ישראכרט אלא מה.
תפריט קבוע ל־2 סועדים
מחיר רגיל ~~15,856~~
מעוגל ל־13,000 ליחיד
תפריט קבוע ל־3 סועדים
מחיר רגיל ~~20,846~~
מעוגל ל־15,000 ליחיד
לא כולל שרות
הצג פינה זו למלצר.
צ'יינה דילג'
הסינית של רמת־השרון
דרך הרצליה 199, תחנת דלק "טופז" רמת השרון
(ליד הכפר הירוק) טל. 491873 (03)
(ה)

הבטחון בנפשנו!
השנה שנת קיצוץ עמוק בתקציב הבטחון,
עשה חשבון נפש ותן לבך ללב"י
מטרות הקרן:
★ חינוך והשכלה לחיילי צה"ל
★ פיתוח אמצעי לחימה
★ שיפור רמת האימונים
★ רכישת ציוד רפואי חיוני
ת"א, רח' ד' (ארניא) 17, הקריה
טל: 03-268206, 03-205183
לב"י למען בטחון ישראל!

נשיונל סמיקונדקטור
National Semiconductor
אנו עוברים לפיתוח מאץ של הדור החדש של המיקרופרוססורים.
מהנדסי אלקטרוניקה, מהנדסי מחשבים, מהנדסי תוכנה.
תכנון לוגי של מחשבים
תכנון מעגלי MOS
תכנון מערכות משובצות מיקרופרוססורים
פיתוח תוכנה ונחת מערכת הפעלה UNIX
תכנון ארכיטקטורות מתקדמות ואינטגרציית חומרה תוכנה
פיתוח מערכות בדיקה ממוחשבות למיקרופרוססורים.
פיתוח תוכנת תיב"מ לתכנון VLSI
נשיונל סמיקונדקטור (ישראל) בע"מ

על שוטרים וגנבים / ראובן שפירא

תיאטרון "ניצן" יוצא לדרך

בימים אלה מתקיימות בבתי הכלא בארץ הופעות הרצה של הצגת תיאטרון מיוחדת במינה. תיאטרון "ניצן" מציג בפני האסירים את ההצגה "כמוך־כמוני" המביאה את חיי בתי הסוהר בארץ בפני קהל הצופים. בקרוב תצא ההצגה לציבור הרחב. אחרי הצגת הבכורה שתהיה ב־26 בדצמבר באולם תיאטרון ירושלים בחסות שר המשטרה חיים בר־לב ונציב שירות בתי הסוהר רפי סוויסה.

תיאטרון "ניצן" הוא מפעלו של אדם אחד. משוגע לדבר — סימון אוחנה בן 28, הוא המפיק, המנהל, הבימאי, אחד מכותבי המחזה והשחקן הראשי. "הקמתי את התיאטרון לפני כשנה, על שמו של מפקד בית המעצר ברמלה רוני ניצן ז"ל, שנרצח בידי אסירים לשעבר בגלל תפקידו. הרצח של ניצן זיעזע אותי. כמו את כל המדינה. עד היום השקעתי כ־10,000 דולר מכספי הפרטי בהקמת התיאטרון ובהפקת המחזה", מספר אוחנה. "אני פשוט חולה תיאטרון. זה היידק אצלי. החלטתי שאת שקספיר ומולייר והדברים מהסוג הזה שלא מעניינים את הקהל הרחב, אני לא אעלה בתיאטרון שלי. החלטתי לעסוק בנושאים מקוריים, שהם חלק מחיינו."

שכותבים אל כל אחד, ושזה מה שהקהל אוהב. בחרתי להעלות כנושא הראשון בתיאטרון שלי מחזה העוסק בחיי בתי הסוהר. האסירים והסוהרים. אני אף פעם לא ישבתי בכלא. נסעתי לבתי הסוהר, שוחחתי כמה הרבה זמן, עיינתי תוקידים ולמדתי את הנושא מקרוב. זכיתי לשיתוף פעולה מלא של נציבות שירות בתי הסוהר, שהיתה מאוד מרוצה מהמחזה שלי".

את המחזה "כמוך — כמוני", שעלילתו מתרחשת בבלא רמלה ומעלה את היחסים בין הסוהרים ומנהל הכלא לבין האסירים ואת עיוותיה של הזנות לאסירים המשתחררים. כתב אוחנה יחד עם האסיר לשעבר אלי פרץ, שהיה בכלא שמונה שנים ברמלה על עבירות פריצה וסחר בסמים. הוא ריכז צוות של 14 שחקנים, העובדים לפני שעה בלא לקבל שכר. לאחר חזרות ממושכות התחילה ההצגה לדרוך בבתי הכלא בארץ. "הצגנו כבר 17 פעמים בכל בתי הכלא. התגובות של האסירים והסוהרים מצוינות. הם אוהבים את המחזה ואומרים לנו שהוא משקף באופן אותנטי את המתרחש בין כותלי הכלא. יש ודרישות רבות להצגות חוזרות והצעות לעזרה".

אחד מהאסירים שהתלהב מהמחזה "כמוך — כמוני" הוא הרצל אביטן הפורמס. "הוא ישב בתא בודד בכלא שאטה", מספר אוחנה. "יש לו תנאים יוחסית טובים — רדיו, טלוויזיה, מקלחת צמודה, מזלג חשמלי. אבל הוא לבד. אסור לו להיות עם אסירים אחרים, מסיבות ביטחוניות. נכנסתי אליו לתא, הצגתי לו בהצגת יחיד שני קטעים מהמחזה. הוא התלהב מאוד והתעניין מאוד במחזה ובתיאטרון".

לצורך המחזה עיצב אוחנה תפאורה מיוחדת שבמרכזה שני תאי מאסר, כמו בהיים: "השתמשתי ב־1,100 מטרים ברזל וב־70 אבירים נוספים. על הבימה הצופים רואים אגף כלא כמעט מושלם על הצר סורגים, מסדרים ומיטות כפולות של בתי סוהר. אני מקווה שההצגה תצליח. יש בה מסרים חברתיים חשובים". אומר אוחנה. ההכנסות מערב הבכורה (מחיר כרטיס: 15 אלף שקלים) ומחמש ההצגות הראשונות יוקדשו להקמת מרכז גמילה מסמים בכלא רמלה ולאנדרטה לזכרו של רוני ניצן ז"ל. "אני מכיר את נושא הסמים מקרוב. יש לי אח שהידרדר לפשע בגלל הסמים", מתוודה אוחנה.

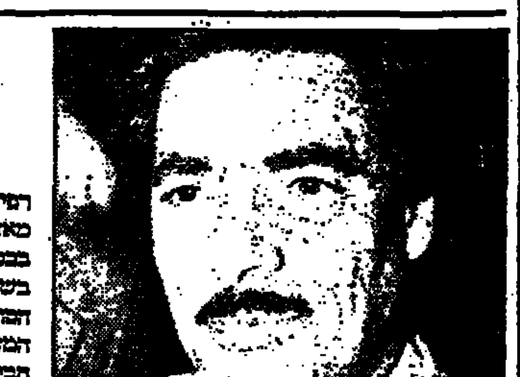

רפי סוויסה: מאז התרוחה בכבאו, מרגישים בשירות בתי הסוהר. ישיבת המערכת על תבית תימור נפץ

תסיסת הסוהרים

משטרה—כלי התקשורת: יחסים מעורבים

האיידס וחבר מרעין

מאת יפעת גבר

מחלות קטלניות לא פחות מן האיידס חיות עמנו זה מאות שנים, כדוגמת החצבת והצהבת הזיהומית מטיפוס בי, והמין האנושי מתמודד עמן לא רע

הלימוד מן החצבת

שיבוש החיסון הטבעי

הקו הירוק שריר וקיים

מאת ירון של

מחקר חדש שנערך באוניברסיטת חיפה מצביע על פערים משמעותיים בהתפתחותם של כפרים ערביים משני עברי "הקו הירוק" באיזור המשולש. כפרי השומרון מפגרים בהתפתחותם אחרי כפרי המשולש, שעמם הם גובלים, וכפרי המשולש מפגרים בהשוואה לישובים היהודיים שבאיזור

עליית הכוח הפוליטי

התרחבות בשוק העבודה

הכביש העוקף את סדרי העדיפויות

מאת אד גונדר

שישה מיליארדי שקלים הושקעו בכביש החדש העוקף את כפר קאסם – חוליה בכביש חוצה־שומרון ★ משיקולים פוליטיים הוקפץ הכביש הזה אל ראש רשימת העדיפויות, לפני דרכים שהעומס עליהן, וגם מניין הנפגעים בהן, גדול בהרבה

* * *

קדימויות שונות

מאת פרנסיס קורנו

Le Monde

מיוחד ל"הארץ"

מסקנות דו"ח הכנסיה האנגליקנית על המצב בריכוזי הישובים הגדולים מנוגדות למדיניות הממשלה

לרגל פתיחתו של כפר הנופש החדש שלנו

קורל ביץ' — אילת

אנו מבקשים להודות לכל החברות שבעבודתן המסורה והיעילה איפשרו את הפתיחה בחג החנוכה:

סולל בונה
אל קול
א. הגדל־קצנשטיין־אדלר בע"מ
מהנדס יוסף סגל, מפקח
נגרית המפרץ
הנרי כהן
גדר יהודה ודוד
לוי דוד
הרמן איציק
כל־בו לבנין
נופי
גבי סובבניות
יעל דרומה

ארקיע
להבות
המובילים
מר יוסי אנגל — מגבות ערד,
סטנדרד טכסטיל
מובילי איס
אחים מנדלבאום
אור עבודות
אלן מייר
אדריכלים א. ברעלי — אהרן
ברעלי, ליוצקי ומרדכי כסיף
מהנדס עזרא דוד
פרץ מקלוף

יוסטין בע"מ
מ.פ.ת.
הגן של אדוה
כל־בו דרבי
תידהר
אלי סויסה
ס.י.א.
אגד
טרנסכלל־תשגיר בע"מ
אלקטרא
יהודה זילברברג בע"מ
כתר פלסטיק בע"מ
ד"ר אינג' יורם אמיר

Club Méditerranée

הנהלת

هكذا من الأصل

هكذا من الأصل

המכונית המשפחתית של סיאט

המלגה 1.5 ג'י־אל־אקס נאבקת על חלקה בשוק התחרותי של המכוניות הקומפקטיות, בהציעה מנוע חזק יותר ושורה של אבזרי מותרות במחיר תחרותי

נסיעת היכרות

במשך שנים רבות ייצאה ספרד מכוניות לשוקי אירופה, ובכללם ישראל. אלא שרוב המכוניות יוצאו במסווה של חברות־אבות — שגם אם לא התנדבו בכך את ארץ הייצור, נמנעו מלהזכירה. כך לגבי הפיאסטה של פורד, הקורסה של אופל, הרנו 9 ספרינטר — ובמיוחד במכוניות פיאט רבות שנבנו במפעלי חברת המכוניות הספרדית סיאט. סכסוך עיסקי בין פיאט לסיאט הוא שאילץ את הספרדים לצאת לדרך עצמאית ולהחליף את דגמי הפיאט שהרכיבו כדגמים משלהם.

סיאט היה בעיקרון מפעל הרכבה, וככזה חסר את מערכת המחקר והפיתוח היקרה. כדי להסתדר ולהתקיים — כלומר לייצר דגמים חדשים במקום דגמי פיאט — פנו ראשי סיאט אל שלוש חברות: יצרן המכוניות פורשה (החברה־הבת של פולקסווגן־אאודי) שתרמו בעבודות שני מנועים ועריכת שיפורים בתיבת ההילוכים, המעצב ג'יוג'ארו והמרכיב המכוניות קארמן. לבעיה, מייצרת כיום סיאט מכונית אחת בלבד — הסיאט הבסיסית, שיש לה אותה ריצפת שילדה, אותם בית־לים, אותו הגה, אותה תיבת הילוכים ואותן שתי גרסאות מנוע בנפח 1,200 ו־1,500 סמ"ק. האיביזה היא הדגם הקומפקטי יותר, בעל שלוש דלתות ועיצוב חדיש לחלוטין. הרונדה הגילנה מבוססת על אותם רכיבים — תוך שיפור בגוף עילי המסגיר את מקורו, הפיאט ריתמו והפיאט ראגטה.

המלגה 1.5 ג'י־אל־אקס היא מכונית־הדגל של סיאט, הן בגודל והן ברמת הציוד. ובכל זאת, מדובר במכונית קומפקטית, או מה שמקובל לכנות "בינונית־קטנה". המלגה היא בעלת שלושה תאים (מנוע, נוסעים, מטען) וככזו היא בתחרות ישירה — גם בהודה — בפלח השוק התחרותי ביותר בישראל הכולל את הסובארו, פיג'ו 305, פולקסווגן ג'טה, וכמובן את הראגטה של פיאט. עיצובה החיצוני של המלגה שמרני — עם רמז דק לעיצוב במגמת רוח המתבטא בכנפה תא־מטען גבוה בקצה. בגרסת הג'י־אל־אקס כוללת המכונית הגה מתכוונן, חלונות חשמליים ונעילת דלתות מרכזית.

עיצוב הפנים מבוסס על שימוש נרחב בבדי ריפוד וגם חלקי הפלסטיק היפים הם דשריים גם. הכיסאות נוחים, אם כי במכונית המבחן גילה המעצור התנגדות עיקשת לכל ניסיון להגביהו לאחור. לנוסעים במושב האחורי מקום סביר, אם גם לא מרווח במיוחד, והכניסה והיציאה מבעד לארבע הדלתות — נוחות. לוח השעונים כולל מלבד מד המהירות גם מד סיבובי מנוע, שעון חום, מד דלק וכמובן מד נסיעה מתאפס.

בניגוד בולט לכמה ממכוניות שנת 1986, אין עודף התמצעצעות בלוח השעונים והוא פשוט ושוכן. פחות מובנים הם המתגים והמפסקים המקיפים את ההגה — מפעילי האורות, המהבהבים, הצופר והמגבים ממוקמים במבנור לצדי ההגה ונדרש זמן כדי להתרגל לפעולתם. ההגה עצמו מתכוונן לגובה — אם כי נראה כי כמעט כל הנהגים (פרט לקצרי קומה במיוחד) יעדיפו להתאימו במצב הגבוה ביותר. אם אפשר לומר על מיקום המתגים שהוא מצריך התרגלות (ואכן אחרי כמה שעות נהיגה איננו מעורר כל בעיה), קשה לומר זאת על מיקום מפתח־ההתנעה, אי־שם למטה בימין בזווית בלתי אפשרית. שאר פריטי עיצוב הפנים כוללים נורת קריאה מתכוונת (בנוסח מטוסים) בתיקרה ותא כפפות צר למדי. מיקום המאפרה יסייע למבקשים להיגמל מעישון — אלא אם יוותרו על התקנת רדיו במכוניתם — שכן כל ניסיון לכבות בה סיגריה מפגיש את קצה הסיגריה עם קצות כפתורי התחנות ברדיו הממוקם מעל המאפרה.

מנוע "מערכות הפורשה" מצויד במשנק (צ'וק) אוטומטי, והתנעה קלה וחלקה גם בבקרים הקרים של דצמבר. המנוע נשמע תחילה כשקט להגביר סיבובים — אלא שמעבר ל־3,500 — 4,000 סל"ד הוא מפיק רעש עמום הולך וגובר, שאינו מעודד להגיע לסיבובים הגבוהים. באזור הגבוה של מד הסיבובים — 6,200 סל"ד — הרעש נהפך למטרד ממשי. המנוע בנפח 1,461 סמ"ק הוא בעל יחס דחיסה גבוה — 1 : 10.5, ומחייב שימוש בדלק 96 אוקטן. לזכותו יאמר, כי רק נהיגה מרושלת במיוחד, תוך ניסיון מכוון לכך, הצליחה לסחוט צלצול או שניים. זאת אולי בזכות ההצתה האלקטרונית המדויקת. למרות הביקורת על הרעש, צריך לומר כי זהו מנוע מעולה המצטיין בגמישות רבה — ה־85 כוחות הסוס שלו מאפשרים לא רק ביצועים טובים למי שמבקש נהיגה ספורטיבית, אלא גם נהיגה רגועה וחלקה שאינה מחייבת החלפת הילוכים תכופות.

גם בעליות תלולות למדי לא מגלה המלגה מחסור בכוח. המומנט המרבי שלו — 11.2 קג"מ — מופק מן המנוע ב־3,500 סל"ד, אך כבר ב־2,500 סל"ד מפיק המנוע כ־90% מהמומנט המרבי. תיבת ההילוכים של המלגה היא בעיקרה תיבת ההילוכים של הריתמו, ששופרה בידי מהנדסי פורשה. ההילוכים מתאימים למנוע ה־1.500: אפשר לשלב את ההילוך החמישי כבר במהירות של 80 קמ"ש במישור ולמנוע נותר די כוח להאיץ את המכונית גם בהילוך החמישי. דווקא המצמד נוחה ואין בה קפיצות בתחום הקפיץ המחזיר.

הטענה היחידה שעלתה כנגד תיבת ההילוכים היא נטייתו של ההילוך השני להיתקע כאשר מבקשים להוריד הילוכים במהירות — תופעה שאירעה כאשר תיבת ההילוכים היתה קרה ו"נעלמה" לאחר נסיעה של כ־10 ק"מ. ההגה של המלגה קל ומדויק — המכונית מפנה בציתנות את חרטומה לנתיב הדרוך שבחר הנהג. בנסיעה מהירה בכביש מפותל בגרה שמרה המכונית על היגוי ניטרלי ולא גילתה כל כוונות לצאת מהמסלול. רק בנסיעה מהירה במיוחד על כביש שטח, תוך ביצוע פניות של 90 מעלות, התגלתה תכונת היגוי בלתי צפויה במכונית בעלת הנעה קדמית: סימנים של היגוי יתר, וגב המכונית כאילו איים לברוח החוצה בפניה. אלא שגם נסיעה מהירה במיוחד לא הצליחה להוציא אותה מן הנתיב, לפחות לא על כביש יבש.

מערכת הבלמים של המלגה כוללת בלמי דיסק לפנים, תוף מאחור ומגבר בלם — היא מתפקדת כפי שאפשר לצפות ממערכת בלימה במכונית מדגם 1986: קלה להפעלה, מדויקת ומחדירה בנהג תחושת ביטחון. המכונית מצוידת בווסת, המגביל את לחץ הבלמים האחוריים בהיותה ריקה ונועד למנוע נעילת הגלגלים האחוריים.

נוחות הנסיעה במלגה זוכה בציון כמעט טוב מאוד. היא קשה מעט יותר מזו של מכוניות צרפתיות ורכה מזו של מכוניות גרמניות. בכבישים משובשים נוטה הגזרה האחורית לקפיציות כלשהי, אך משככי הזעזועים דואגים לכך שכל הגלגלים ישמרו על קשר מתמיד עם הכביש. לנוחות הנסיעה תרמה גם מערכת האוורור והחימום — שנוצלה בימי המבחן הגשומים להפשיר הן את האדים מעל השמשה הקדמית והן את רגלי הנהג. המגבים פעלו היטב גם בגשם חזק — והפעלתם במקוטע שמרה על שמשה נקיה גם בטפטוף דק. במכונית המבחן הותקן גם מזגן שהורכב בישראל — אך לבד מהפעלתו לדקה, כדי לוודא שהוא אכן פועל ואינו מקשה על המכונית בשעת טיפוס בעליה, נדחה ניסוי יעילותו לקיץ.

מכיוון שמדובר בנסיעת היכרות ולא במבחן דרך מקצועי, לא נמדדו נתוני הביצועים — ואם להסתמך על העיתונות הזרה ועל נתוני היצרן, הרי שהמלגה 1.5 מאיצה מ־0 ל־100 ב־13 שניות ומהירותה המרבית 165 קמ"ש. צריכת הדלק של המכונית בשימוש ממוצע מגיעה לכ־13—14 ק"מ לליטר — בעוד הצריכה העירונית היא כ־11 ק"מ לליטר, והצריכה במהירות קבועה של 90 קמ"ש היא כ־20 ק"מ לליטר.

יש לציין כי נתוני צריכת הדלק של ה־1.5 טובים מאלה של ה־1.2 בכ־10 אחוזים, בין השאר בשל יחס הדחיסה הגבוה יותר של המנוע הגדול, בעוד מנוע ה־1.2 מסתפק בדלק 91 אוקטן. גורם המשיכה העיקרי של המלגה 1.5 ג'י־אל־אקס מוטבע על תווית המחיר. במחיר של כ־22 מיליון שקל מתחרה המלגה במכוניות המקבילות לה, שנפח מנוען פחות מ־1,300 סמ"ק — וכמו כן, היא מציעה רמת אבזור ותוספות שאינן כלולות במחיר אצל המתחרות. בענף יודעים לספר על מחירים המסובסדים על ידי ממשלת ספרד לתקופת ההחדרה של המכונית החדשה לשוק — אלא שזה אינו משנה לקונה, שבמקרה זה נראה כמי שמקבל תמורה נאותה לכספו. עם זאת, המלגה היא מכונית חדשה בשוק הישראלי ומוקדם עדיין לראות כיצד תחזיק מעמד בשימוש ממושך (המכונית נמכרת עם אחריות לשנה ואחריות של שש שנים כנגד חלודה), ומה יהיה ערכה בעוד כמה שנים.

כל המשאיות יחוייבו בהתקנת פגוש אחורי

החל מיום 1.1.86 לא ירשמו ולא יחודשו — בעת החידוש השנתי או הרישום — רשיונותיהם של משאיות גרורים ורכב עבודה אשר לא הותקן בהם פגוש אחורי. על תקנה בנוסח זה חתם באחרונה שר התחבורה מר חיים קורפו.

דובר משרד התחבורה שמסר על כך מוסיף, כי עד היום חויבו בהתקנת פגוש אחורי רק משאיות מדגם 1982 ומעלה. ההחלטה להרחיב את ההוראה גם על דגמים ישנים יותר — מטרתה להגביר את הבטיחות ולצמצם את הנזק בתאונות מסוג חזית אחור, בעיקר בין כלי רכב קטנים ומשאיות.

התקנה החדשה קובעת, כי על הפגוש האחורי להיות בהתאם לדרישות מכון התקנים הישראלי או על־פי תנחיות השוק האירופי המשותף.

פולקסווגן תרכוש השליטה בסיאט

מכוניות

בעקבות פגישה שהתקיימה בחודש שעבר בין ראש ממשלת ספרד פיליפה גונזלס לבין יו"ר מועצת המנהלים של פולקסווגן, קארל האן, משערים עתה משקיפים כי חברת פולקסווגן תרכוש את השליטה על מפעלי המכוניות הספרדיים סיאט.

חתימה על ההסכם שיקנה לפולקסווגן את השליטה בסיאט תלויה בעיקר בבירור נושאים כספיים שבין המוסד הלאומי הספרדי לתעשיה (שהשקיע כספים רבים בסיאט) לבין החברה, וכן בסיום החוזה של סיאט עם חברת פיאט האיטלקית — שלפיו תמשיך סיאט להרכיב מכוניות פאנדה עד לסוף החודש. כפעולה מקדימה להסכם עם פולקסווגן, תתבקש ממשלת ספרד למחוק חובות בסך כמיליארד דולר שחבה סיאט לממשלה או ללווים אחרים, בערבות ממשלת ספרד.

ניצחון ללנצ'יה בהופעת הבכורה בראלי

צוות לנצ'יה זכה במקום הראשון במירוץ הראלי של בריטניה בהופעת הבכורה של המכונית החדשה הלנצ'יה דלתה אס 4. בלנצ'יה החדשה נהג הנרי טויבונן, שהוביל כמעט בכל שלבי המירוץ. במקום השני זכה מרקו אלן, אף הוא בלנצ'יה דלתה אס־4.

מירוץ הראלי של בריטניה היה המירוץ האחרון לעונת 1985, והשתתפה בו בראשונה האודי"י ה־6 של אוסטין, שהגיעה למקום השלישי. לנצ'יה ואוסטין ניצלו את המירוץ האחרון כדי לערוך חימום למכוניות ולצוותים, כאשר הניצחון בעונת מירוצי הראלי כולה היה נתון כבר בכיסו של טימו סאלונן, שנהג בפיז'ו 205 ראלי.

קו ייצור באוויר

עד כה לא היה שום דבר דומה לזה בהיסטוריה של המכונית. החל מהחודש מוטסים גופי מכוניות קאדילק אלנטה המורכבים באיטליה במטוסי מטען אל מעבר לאוקיאנוס, שם הם עוברים גימור בקווי הייצור של מפעל קאדילק. גוף המכונית היוקרתית החדישה נבנה במפעלי פינינפארינה בטורינו. 56 גופי מכוניות, ללא גלגלים או מערכת מכאנית, מועמסים על מטוס ג'אמבו מטען של לופטהאנזה או אל־איטליה ומוטסים משם לדטרויט להשלמת ההרכבה של המערכות האוטומוטיביות. לצורך ההובלה המיוחדת הזאת, שתימשך כחלק מקו הייצור, התאימה לופטהאנזה מטוס מטען מיוחד ועליו משטחי העמסה מותאמים הנושאים כל אחד שתי שלדות מוגמרות זו מעל זו.

לדברי ראשי לופטהאנזה וקאדילק, הטסת המכוניות כדאית בשל מחירן הגבוה ובשל העיכובים בקו ההרכבה שהיו גורמים אילו נעשתה ההובלה ברכבת ובאוניה. את המחיר, מכל מקום, ישלמו רוכשי הקאדילק החדש, שיהיה היוקרתי מכל דגמי ג'נרל מוטורס בשנת 1986.

כך רואים בחברת ב.מ.וו. את הרכב המשפחתי של שנת 2,000

אנטיפריז גם בישראל

יום טיפול

מאת חיים קרול

מערכות הקירור של המכוניות עברו שינויים רבים במשך השנים האחרונות. השיפור הגדול ביותר הוא מערכות אטומות. כלומר, אין צורך להוסיף בהן מים כי האיבודים הם אפסיים. אפשר להשתמש בנוזל הקירור במשך שנים מספר, למשל שלוש שנים או 40,000 ק"מ. כל זה הודות למיכל התפשטות מיוחד, המהווה כיום חלק אינטגרלי של כל מערכת קירור. שינוי חשוב אחר הינו השימוש הכמעט אוניברסלי של נתחי אלומיניום במבנה המנוע. מתכת זו נאכלת עם הזמן ומפרישה מתוכה מעין "חול" של תחמוצת אלומיניום.

השינויים הללו במערכות הקירור מחייבים שימוש בנוזל קירור מיוחד במקום מים פשוטים. הרכב הנוזל המקובל בחו"ל: מי ברז רגילים, ובחו"ל אלה בדרך כלל מים המתאימים למטרה זו (בניגוד לתנאים בארץ); אתילן גליקול שהוא חומר מונע קיפאון ("אנטיפריז") החיוני בארצות רבות (ואילו בישראל אין הכרח כללי להשתמש בו); וקבוצת אינהיביטורים (אלה הם כימיקלים שבדרך כלל כל אחד מהם מיועד להגן על מתכת מסוימת). מכיוון שהאתילן גליקול הינו רעל, נוהגים "לצבוע" את נוזל הקירור בגוון כלשהו. כאמור, מי הברז בחו"ל הם מאיכות טובה ואילו האינהיביטורים מצויים תמיד באתילן גליקול. כלומר, מערכת הקירור שם מוגנת תמיד.

המים בארץ — גרועים

המצב בארץ שונה לחלוטין, משתי סיבות: הראשונה — מכיוון שאין זה מקובל להשתמש באנטיפריז, הרי שחסרים האינהיביטורים. שנית, איכות מי הברז בארץ גרועה, הן מבחינת הקשיות (יצירת משקע אבנית) והן מבחינת הקורוזיות (איכול המתכת). המסקנה היא, שיש לחפש בארץ פתרונות נאותים לשימור מערכת הקירור של המנוע, כי לא נוכל להשתמש בנוזל המגיע מחו"ל — הוא מתקלקל במרוצת הזמן ומאבד מיעילותו, ומומלץ לכן להחליפו כל שנה או שנתיים; וכן, כדי לכסות איבודים.

כפי שנאמר, אין להשתמש בארץ במי ברז רגילים, כי הם מכילים קרבונטים של מלחי סידן (קלציום) ומגנזיום השוקעים ויוצרים אבנית (המפריעה להרחקת החום מהמנוע); וכן מכילים המים בארץ, במאות אחוזים יותר, כלורידים העושים אותם לקורוזיביים (איכול מתכות כמו אלומיניום או נחושת). מים גרועים אלה משתנים לפי האזור בארץ: הם גרועים במיוחד באזור הערבה ליד אילת, בקריית שמונה, בנצרת ועוד.

לכן יש להשתמש בארץ ב"מים מטופלים". במושג זה נכללים שני סוגים: "מים רכים" או "מים מזוקקים". מים רכים הם מים שהוצאו מהם המלחים הגורמים לקשיות, כלומר ליצירת האבנית, אבל לא הוצאו הכלורידים (והסולפטים) גורמי הקורוזיה. יוצא, שגם מים אלה אינם מתאימים במלוא מובן המלה. המים המזוקקים הם מים שעברו דמינרליזציה, כלומר, הוצאו מהם גם גורמי הקורוזיה. ואולם, המים המזוקקים נוטים לקלוט את החמצן והדו־תחמוצת הפחמן מהאטמוספירה; ולהיהפך כך לקורוזיביים — אם כי במידה פחותה, הניתנת לריסון בעזרת אינהיביטורים מתאימים.

מנקודת המבט של מניעת קפיאת המים בארץ, אין צורך בשימוש כללי במוצרים אלה, אלא בסביבת ירושלים והגליל העליון בתקופת החורף. במקרים אלה מספיק ריכוז של 15% אנטיפריז במים כדי שנקודת הקיפאון תרד לחמש מעלות צלזיוס מתחת לאפס. ליתר ביטחון, מומלץ להגדיל את הריכוז עד ל־30%. ואז תתקבל הגנה לחמש עשרה מעלות צלזיוס מתחת לאפס. זהו, כמובן, שימוש זמני בתקופת החורף, שאינו קשור במיוחד בנושא שימור מערכת הקירור. ביתר אזורי הארץ אין צורך בנוזל האנטיפריז.

ואולם, נוזל האנטיפריז, המבוסס על אתילן גליקול, משמש גם למטרות נכבדות אחרות במערכת הקירור. בעיקר — להעלאת נקודת הרתיחה של המים. מקובל להשתמש, לפחות לגבי רכב פרטי, בריכוז 50% כלומר, חלקים שווים של מים ואתילן גליקול. במקרה זה תעלה נקודת הרתיחה ב־8 מעלות צלזיוס. זה יתוסף להעלאה של כ־10 מעלות צלזיוס, שמשיגים אותה בעזרת שימוש ב"מכסה־לחץ" על הרדיאטור. העלאת נקודת הרתיחה חוסכת הפסדים הנגרמים מאידוי. סיבה שניה לשימוש הכל־שנתי באתילן גליקול היא השפעתו הטובה בשמירת מתכת.

שימוש בתוספים

השימוש באתילן גליקול נקי אינו מקובל כלל וכלל. חומר כימי זה בצורתו הטהורה עלול להיות קורוזיבי לגבי המתכות השונות לאחר פרק זמן קצר של שימוש, והוא עצמו עלול להתקלקל. מקובל על כן להוסיף לו אינהיביטורים, וזאת כדי להגן על המתכות השונות שמהן מורכבת מערכת הקירור ומקצתם כדי להגן על האתילן גליקול מהזמנו. גם מבחינה המסחרית לא ניתן לרכוש אתילן גליקול נקי, ובעת שאנו רוכשים אנטיפריז, אוטומטית אנו מקבלים את קבוצת האינהיביטורים הדרושה לנו במערכת הקירור.

אלה מאתנו שיחליטו לא להשתמש באתילן גליקול, חייבים לדאוג שקבוצת האינהיביטורים תוכנס למים שבמערכת הקירור. מצויים בשוק תוספים כאלה ומקובל בדרך כלל להוסיפם בריכוז של 3% למים.

לגבי הרכב הפרטי בארץ, מומלץ תמיד להשתמש באנטיפריז ובמים מזוקקים, ביחס של 1:1. לגבי רכב כבד, משאיות לדוגמה, מומלץ השימוש באנטיפריז ובמים כנ"ל או בתוסף המכיל את האינהיביטורים ושאותו יש להוסיף למים מדי פרק זמן, למשל אחת לשנה, בריכוז של כ־3%. אפשרות נוספת ברכב כבד היא השימוש ב"מסנן מים", המקובל רק ברכב כבד.

הצד השני של הבטיחות בדרכים (ג')

עקב אכילס — הולכי־הרגל

מאת פרופ' לאון גרוס

180 הולכי רגל קיפחו את חייהם בשנת 1984 — גם רחובות הערים הם כבישים אדומים

פגיעותיהם של כלי־רכב בהולכי־רגל בכבישי הארץ הן בעיה כאובה. מתוך 19.116 איש, שנפגעו בתאונות דרכים בשנת 1984 (ללא השטחים וללא התאונות בצה"ל) היו 4,246 (22.2 אחוז) הולכי רגל. מכלל ההרוגים בכבישים באותה שנה, שמספרם הגיע ל־399, היו 180 הולכי רגל — כ־45 אחוז.

נמצא שהפגיעות בהולכי רגל אינן רק רבות אלא גם חמורות יותר. רואים זאת גם במספר הפצועים קשה: בשנת 1984 היה מספרם 3.274 ומתוכם 1.088 (33 אחוז) הולכי רגל.

המספרים מבוססים על נתוני הלשכה המרכזית לסטטיסטיקה. השוואה למצב בשנת 1983 מראה אמנם ירידה כלשהי בפגיעות בהולכי רגל בשנת 1984, אך מציגה עלייה לעומת שנת 1982. בהנדסת התעבורה מוכרות שיטות רבות להפחתת פגיעות בהולכי רגל בכבישים. הן מבוססות על מחקרים הנעשים בארצות מתקדמות, וכן בישראל. בכל מקרה של דריסות בחיוניות, יש לבחור את הפתרון המתאים לתנאי התעבורה הקונקרטיים. כל מה שדרוש לשיפור המצב הוא מומחים (שאינם חסרים) ושימוש נבון במצעותיהם.

הפיקוח ושטרי העניישה אינם מכוונים כלפי האחראים להסדרת הכבישים ולתנועה בהם: הם מכוונים למעשה נגד הנהגים, ובמידה מסוימת, נגד הולכי רגל. מסיבה זו, אמצעים אלה (וכמוהם החינוך), עשויים לסייע בצמצום התופעה בלבד. אך הם לא יפתרו את הבעיה. הולכי רגל אינם זקוקים לרישיון לשימוש בכבישים. חלק גדול מן הנפגעים בתאונות הם קשישים או קטינים. על גופים ממשלתיים ורשויות מקומיות מוטלת החובה ליצור תנאים בטוחים לבטיחותם של כל המשתמשים בכבישים — בכללם הולכי רגל.

האמצעים החשובים ביותר להגנת הולכי רגל מפני פגיעות בכבישים הם מעברים תת־קרקעיים ועיליים (מנהרות וגשרים). הניסיון מלמד על העדיפות של המעברים התת־קרקעיים: ההולכים: הזולים יותר. על המעברים להיות נוחים לשימוש (מדרגות רחבות, תאורה בערב והסתכרות ביחס למעבר בכבישים). וכן דרושים מעקים המכוונים את הולכי רגל למעברים אלה. יעילותם של המעברים תלויה בביצוע טוב.

עדיפותם של המעברים התחתיים

בארצות מפותחות יש מעברים תחתיים מפוארים וגדולים (ראשיים עם צדדיים) ובהם חנויות, תערוכות ועוד. במעברים אלה מכניסים כספים העשויים לכסות את ההשקעות בהם ואת דמי התחזוקה. בארץ אפשר להצביע על המעבר התחתי המוצלח מאוד בחיפה בצומת הרחובות בלפור הרצל. לעומת זאת, בבניית הרכבת התחתית "כרמלית" לא הותאמו התחנות לשימוש כמעברים להולכי רגל. גם בהקמת בתים רב־קומתיים אין דרישה למעברים תחתיים.

המעברים עיליים או התחתיים מעטים בישראל ויקרים, בדרך כלל. באיכותם, דרוש שיפור דחוף במצב, למרות קשיי המימון. ללא מעברים תחתיים, אי־אפשר להבטיח את הבטיחות להולכי רגל בערים שבהן עיקר הבעיה. בנוסף לחשיבות הבטיחותית של המעברים התת־קרקעיים (כתחליף לחציה בכביש) הם חוסכים בזמן הנהגים, לפני הרמזורים ובעצירות אחרות, ומפחיתים את זיהום האוויר של הרכב.

לשיפור בטיחותם של הולכי רגל, משתמשים במידה רבה במחיצות ובמחסומים לאורך המדרכות, לשם הגבלת המעברים בכביש במקומות מסוכנים. יש כאלה בארץ, אבל לא בכמות ובאיכות העשויות להשביע רצון. אפשר לשפר את המצב בתחום זה ללא הוצאות כספיות מיוחדות. גם יש לדאוג יותר מאשר כה לשיפור התאורה בכבישים: זה מפחית בהרבה את הפגיעות הרבות בהולכי רגל בשעות החשיכה.

מספר רב של קטעי כבישים מסוכנים להולכי רגל מסיבות טופוגרפיות: קטעים גבנוניים, בעלי פניות חדות ושהראייה לקויה מסיבות אחרות. למעשה, הסיבה אינה בטופוגרפיה עצמה אלא באי־התחשבות בה במידה הדרושה, בעת סלילת הכבישים ובאי־השיפור הדרוש של המצב בכבישים הישנים. מנהרות וגשרים לרכב דורשים השקעות רבות, וכן חיסול הפניות החדות. אבל בלעדי אלה אין תעבורה מודרנית ואין בטיחות למשתמשים בכבישים. בגלל המצב הקיים בכבישי הארץ, יש להגביל במידה רבה את מהירות הנסיעה ברחובות רבים בערים, ולהחמיר את הפיקוח המשטרתי. שאם לא כן, נשקפת עדיין סכנה גדולה להולכי רגל ולנהגים גם יחד.

שני פניה של התחבורה

בישובים העירוניים, לא מעטים הרחובות הצרים שפעמים אין להם אפילו מדרכה, ובהם תחנות אוטובוסים, בתי מגורים ומשרדים ורכב חונה לידם. הולכי רגל, ובמיוחד ילדים, נתונים ברחובות אלה בסכנה גדולה. מחוסר ברירה, יש לסגור רחובות כאלה לתנועת רכב מנועי.

פניו של כביש ישן נעשים עם הזמן חלקלקים. כך נגרע בהם חלק מקדם־החיכוך (בינם לבין צמיגי הרכב), וכך מתארכת הבלימה. הסטטיסטיקות אינן מלמדות כמה פגיעות בהולכי רגל קשורות להיבט זה, אבל יש להצביע על חשיבותו ועל הצורך שרשויות מקומיות וממשלתיות ידאגו לתת עליו את דעתן.

עוד אמצעי חשוב לבטיחותם של הולכי רגל הוא הפיכת רחובות לחד־סיטריים. בארץ, השימוש הזה אינו נרחב דיו, וכן לא תמיד מארגנים את כיוון הנסיעה בצורה הנבונה ביותר. במקרים רבים, תועלתה של החד־סיטריות נגרעת בגלל חניית רכב בשני הצדדים לאורך הרחוב ובגלל תחנות אוטובוסים; אבל השיטה, בביצוע טוב, יעילה מאוד לבטיחותם של הולכי רגל.

תחנות אוטובוסים בישובים עירוניים, במיוחד כאשר אין להן מפרצים, יכולות להיות מסוכנות להולכי רגל כאשר מיקומן אינו תקין (עקומות הכביש, שהראייה לקויה) ו/או כאשר מעבר החציה מתוכנן ללא התאמה דרושה.

אמנם הטיפול בכבישים "האדומים" הבין־עירוניים נחוץ, אבל הכרחי טיפול מוגבר בערים עצמן, שבהן קורות 80 אחוז מהתאונות, ובהן רוב הרחובות העירוניים הם "אדומים" לגבי הולכי רגל והנהגים גם יחד. אם מטפלים בהקמת ועדה ממלכתית — מוצדקת — בעניין התאונה במפגש הבנים (שבה נהרגו 22 ילדים), יש חשיבות גם לחקירת מותם של 180 הולכי רגל, שנהרגו בתאונות דרכים בשנת 1984.

תעופה

ארה"ב מבקשת מישראל סיוע במלחמה בטרור האווירי

ממשלת ישראל נתבקשה על־ידי ממשלת ארה"ב, במכתב שקיבל שר התחבורה מר חיים קורפו משרת התחבורה של ארה"ב הגב' אליזבת דול — לתת תמיכה מרבית והסכמה מלאה לאימוץ התקנות וההמלצות החדשות שקבע ארגון התעופה הבין־לאומי (אי.קי.או) להגברת ביטחון התעופה האזרחית ולהבטחת חייהם ושלומם של הנוסעים. את מסר היום הדבר משרד התחבורה. כזכור, פנה שר התחבורה בחודש יוני השנה לנשיא אי.קי.או. הד"ר אסעד קוטייטה, והציע למקד את המלחמה בטרור האווירי בשלושה תחומים מרכזיים, שעיקרם: איסוף תקני־ביטחון חדשים ויישומם המיידי בשדות־תעופה ובכלי־טיס של התעופה האזרחית להגברת אמצעי הבין־לאומית שנעשו בעבר, נגד חטיפת כלי־טיס וחבלות בהם, וביצוע הוראותיהן ברוב אי־מתן סיוע למוסדות ומתכנלים העוסקים, או הסותרים למדינות הנוהגים ברשע. בבון הפסקת טיסות למדינות שאינן נוקטות אמצעי ביטחון מספיקים, נותנות סיוע לארגוני הטרור, אינן מעניקות מתכנלים וכו'.

באיגרת תשובה ששיגר קורפו לשרת התחבורה של ארה"ב, קידם שר התחבורה בברכה את יוזמת ארה"ב ואת פניית שרת התחבורה אליו להיענות לפנייתה.

קורפו הביע את תקוותו, כי כל המדינות החברות באי.קי.או יתמכו בהצעות ובהמלצות של אי.קי.או. שר התחבורה הוסיף ואמר, כי "מיותר להדגיש כי ממשלת ישראל תתמוך ללא סייג בכל הפעולות והאמצעים להגברת המלחמה בטרור האווירי כדי להפסיק את חטיפת המטוסים והחבלה בתעופה האזרחית הבין־לאומית, והיא אף תתמוך ללא סייג בתקנות ובהמלצות החדשות של האי.קי.או להגברת בטיחות התעופה האזרחית הבין־לאומית."

בימה חופשית

סנהדרין לא — חופש כן

מאת מיכאל הרסגור

תשובה למאמרה של גרדה לופט ("הפרדה בין כנסיה ומדינה בישראל")

הרצון הטוב אין בו די כדי להצביע על פתרון. כידוע, רצופה הדרך לגיהינום בכוונות טובות. גרדה לופט מנסה במאמרה "הפרדה בין 'כנסיה' ומדינה בישראל?" (הארץ, 2.12.85) להתמודד עם הבעייה של קיום מימסד דתי ריאקציוני במדינה דמוקרטית כמו שלנו. אולם במילותיה הראשונות היא מבינה את הקורא. מדוע, למשל, שמה את המילה "כנסיה" בין מרכאות? ידועה היטב טענת האורתודוכסים שאין דבר משותף בין דת משה וישראל לבין הכנסיה הנוצרית. דתנו, אומרים, היא דרך חיים. הכנסיה, אומרים, היא מוסד פוליטי. וכאן שתי טעויות. המימסד האורתודוכסי שלנו, מאז קום המדינה, מתנהג כמו כנסיה קאית (וחשובה — עם נטיות להיות גם כנסיה עם אינקוויזיציה). מצד שני, הכנסיה הקתולית לא התכוונה כלל להצטמצם למוסד פוליטי בלבד. בימי זוהרה היא הכתיבה דרך חיים. כפתה על מאמיניה מה לאכול ומתי (איסור בשר ביום ו'), כיצד לעבוד וכיצד להתנהג בענייני מין. רק כאשר התנגדות חילונית ניפצה את שרביט הכנסיה, נאלצה המנוצחת להסתפק בתפקידים דתיים בלבד.

כמו כן לא מובן מדוע הוסיפה גרדה לופט סימן שאלה לכותרתה. האם היא תומכת בהפרדת דת ממדינה או שאינה תומכת? או שמא ביקשה לבשר לקורא שאינה יודעת לנקוט עמדה ברורה? בגוף המאמר מצויות הכותבת סימני מבוכה נוספים. כך שאלת היא: "שאלה עקרונית כלל־עולמית היא אם החברה המודרנית יכולה להתקיים בלי אלוהים ובלי דת". חברה פרימיטיבית כמובן שאינה יכולה להתקיים ללא אמצעי־עזר אלה. אבל כל תולדות המערב הם היסטוריה ארוכה — והרואית — של תהליך חילון. אפילו באיטליה הכריע לא מזמן משאל־עם לטובת הנהגת הגט, בניגוד לעמדתה המוצהרת של הכנסיה. על מטבעות ארה"ב כתוב אמנם "באל אנו בוטחים" אבל אין לקחת זאת יותר מדי ברצינות. אפשר להתקיים בלי דת.

ידיעת המבוכה מגיעה לשיאה כאשר הכותבת קובעת שבעיית התאמתה של האורתודוכסיה היהודית לעולם המודרני חייבת להיפתר על ידי הרבנים. היא מוסיפה עוד לזאת בקביעה "העובדה" שגם "הוגים חילוניים" קוראים ליסוד סנהדרין חדש. חילוניותם של הוגים אלה נראית לי מפוקפקת למדי. רבינו כבר הוכיחו שהם אינם מסוגלים ליסוד סנהדרין. ואילו יסדו אותו, כפי שאנו מכירים אותם, ברור שהיה סנהדרין כזה מתגלה כמוסד חומייניסטי שופרא דשופרא. לא לסנהדרין זקוק רוב החילוני של הציבור אלא לחופש מן הכפייה האורתודוכסית. בסיכומו של הדבר, זהו גם האינטרס של הדת היהודית. כי במקומות בהם נפרדה הדת מן המדינה, נהיו המוסדות הדתיים טהורים יותר, רוחניים יותר, מרכאים פחות את צאן מרעיתם שנותר, ופחות מושחתים. ואלה בדיוק המעלות להן זקוקה הרבנות הראשית.

הבעייה תיפתר כאשר הציבור התובע הפרדת דת ממדינה יהיה נחרץ יותר, נמרץ יותר, עקבי יותר, אמיץ יותר ומאורגן יותר. הדבר יכול להיעשות על ידי העברת רישומי הנישואים למוסדות המדינה. המונופולין האורתודוכסי יכול להישבר גם על ידי הענקת הכרה חוקית לזרמים הדתיים היהודיים האחרים — קונסרווטיביים, פרוגרסיביים, משקבים וריקונסטרוקציוניסטים. הטענה שסידור כזה "מפלג את העם" היא אבסורדית. גם היום אין אבוד מבאה שערים כחופש לעצבו כלה בקיבוצי הקיבוץ הארצי. העם הוא פלורליסטי, ככל עם במדינה לא־טוטאליטרית. זה אינו אסון. זה סימן של בריאות דמוקרטית. תבה ללמוד מן ההיסטוריה דווקא העקשנותה של הכנסיה הקתולית לא לוותר לביקורת הביאה לפילוגה, ולאחר זאת לאובדן ההגמוניה ממנה נהנתה מאות ארוכות של שנים. דווקא הקצנת עמדותיו של המימסד האורתודוכסי כאן, תביא לאובדן שליטתו על חיינו. השאיפה לצדק של העם הזה כבר הביאה 400.000 מצביעים לכיכר מלכי ישראל — ועדת החקירה, שלהקמתה התנגדה ממשלת בגין, קמה והיתה.

השאיפה לחופש של העם הזה עוד תביא יותר מצביעים לאן שהביאם — והפרדת הדת מן המדינה תהיה עובדה מוגמרת גם אצלנו.

אם תרצו לא תהיה זאת אגדה. ואין צורך לזרוע סימני שאלה כדי לדעת אם הדבר רצוי או לא. גם הרצל לא זרע אותם כאשר הציג ב־1896 חוברת אשר כותרת־המישנה שלה היתה "נסיון לפתרון מודרני של הבעייה היהודית". מרובה, כמובן, ב"מדינת היהודים". שומה עלינו להגשים את הפתרון המודרני של הבעייה הדתית בתוך מדינת היהודים. וללא סימני שאלה. כי אין מדינה דמוקרטית־פרלמנטרית בעולם ללא הפרדה מעשית של הדת מן המדינה.

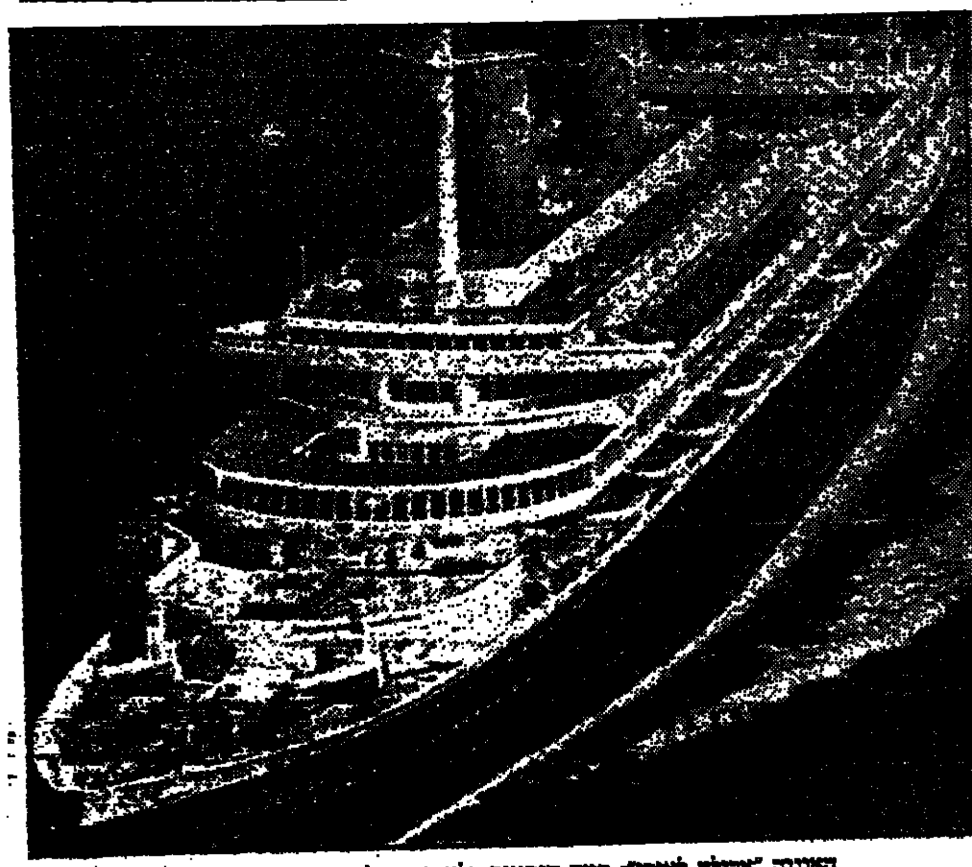

האוניה "אקילה לאורו": כמה היבטים קלאסיים של מבצע ראווה טרוריסטי

טרור ותקשורת

מאת ד"ר יואל כהן

התקשורת היא במידה רבה ה'חמצן' של הטרור, ויש באופי הסיקור של פעולות טרור כדי להשפיע על תוצאותיהן. בצד הצורך להחליש את המימד הסימביוטי ביחסים שבין טרור ותקשורת, יש להיזהר מהתעלמות מוחלטת מאופי סימביוטי זה או מניצולו לשם פגיעה בחופש הסיקור התקשורתי

אירועי הטרור האחרונים במזרח התיכון — ובכללם פרשת חטיפת מטוס טי.וו.איי לביירות ביוני השנה, רצח שלושת הישראלים בלרנקה ביום הכיפורים, חטיפת האניה "אקילה לאורו" וחטיפת המטוס המצרי למאלטה — חוזרים ומדגימים טקטיקה של לוחמה פוליטית של אירגוני הטרור, המיועדת בעיקרה לפעול באמצעות מניפולציה של דעת־הקהל העולמית, ולהשפיע על מקבלי החלטות בכירים. מידה מסויימת של הצלחתם של אמצעים אלה, גלומה בעצם העובדה, שעלה בידי יוזמיהם למקד אליהם תשומת־לב של מנהיגים בכירים. הנשיא רייגן ושר החוץ שולץ השתכנעו, שהטרור הוא סכנה ליציבות הבין־לאומית. זאת בשעה שמספר קרבנות הטרור הוא זעיר לעומת קרבנות מלחמות, רעב ואסונות טבע.

הטרור המודרני הוא צורה של מלחמה פוליטית רב־תכליתית. מטרתו אינה להשיג את היעד המיידי המוצהר, אלא לפגוע בכושר תיפקודן של ממשלות ויכולתן לקבל החלטות שקולות, בתמכן המוסרי, ובאמון הציבור בכושר תפקודן. הטרור פועל נגד מטרות בעלות חשיבות סמלית, (כמו בית־המשפט העליון בקולומביה), במוקדי תקשורת ובריכוזי אוכלוסין. אין הוא מיועד להשפיע על אוכלוסיה של מדינה אחת, אלא פונה למערכת הבין־לאומית, במגמה ליצור לחץ בחו"ל על הממשלה, המשמשת אובייקט לפעולתו.

משמע, שממשלות אינן מתמודדות רק עם המימד המיידי של הטרור, אלא עם היבטים רחבים יותר של המלחמה הפוליטית הגלומה בו. מאחר שהטרור נועד להשפיע על אובייקטים רחוקים, הרי שהמערכת התקשורתית העוסקת בטרור — הדיווח על ההתרחשות בשעת מעשה ולאחר מכן — היא אחד מגורמי־המפתח, המשפיעים על מידת האפקטיביות של הטרור ככלי פוליטי.

תסריט קבוע

הקשר בין הטרור והתקשורת בולט בעצם התסריט הדראמטי של אירוע טרוריסטי, שכאילו יד בימאי מתוכנת מאחוריה. קבוצה המתכננת פעולת טרור, חייבת להבטיח שהיא תבוצע במקום בעל אפשרות־גישה לכלי־התקשורת לצורך סיקור הדראמה. עליה להבטיח מעשי אלימות במחזור סכסוכי־במעט של תפיסה, תביעה, משא ומתן ותוצאה. המבצע מחייב ניידות, למשל מטוס העובר מארץ לארץ בחיפוש אחרי מקום מחיה.

לא כל מעשי הטרור האחרונים אכן מילאו אחר תנאים אלה. פרשת הרצח בלרנקה היא דוגמה לתיכנון פגום מבחינה תקשורתית. בעוד שבחירת יום הכיפורים נעשתה, קרוב לוודאי, עקב משמעותו הסמלית של היום, ובחירת המקום קשורה בקיום תחנת ממסר לווייני ליד ניקוסיה, התעלמו המתכננים מן העובדה, שצוות כתבי־החוץ הגדול במזרח־התיכון ממוקם בישראל, והוא לא יוכל להגיע למקום המעשה, משום שנמל התעופה בן גוריון סגור ביום הכיפורים. טעם נוסף הוא, שאין ביום זה שידורים מישראל. למבצע עצמו נעדר מימד הדראמטי של מיקוח, משום שרצח הישראלים נעשה עם ההשתלטות: לא היה מיקוח ולא היתה תנועה.

בפרשת המטוס המצרי שנחטף למאלטה היתה תנועה. היתה אפשרות של גישה לנציגי התקשורת והיתה אלימות. ברם, העובדה שהחוטפים לא הציגו כל תביעה במהלך החטיפה, פגמה בערך הדראמטי שלו. הסיום, רווי הדמים, הוא העניק לאירוע ערך דראמטי. אך זה חיזק דווקא את מכבר עותה של העמידה התוצרת נגד הטרור.

לפרשת "אקילה לאורו" היו כמה היבטים של מבצע־ראווה טרוריסטי קלאסי: מימד התנועה של האניה, הדימוי של רצח הנוסע. ברם, גם במקרה זה, לא יכלו אמצעי־התקשורת לדווח על הדראמה בהתרחשותה. בהעדר מידע על המתרחש על האניה, שממנה נקלטו רק שדרים ברדיו. פרשה זו מדגימה כיצד קבוצה המפעילה טקטיקת טרור, עשויה לאבד בקלות את השליטה על פעולתה, לשכוח את מטרתה המקורית ולעורר זעם עולמי.

לעומת מקרים אלה, חטיפת מטוס טי.וו.איי לביירות אכן היתה מבצע טרור קלאסי מבחינה תקשורתית. היו כאן מימד התנועה, האלימות, המיקוח, אפשרות צילום המטוס בשדה־התעופה ומעל לכל — הנוכחות המוגברת של נציגי כלי־התקשורת והראיון החי עם החוטפים, שתאם את מטרות החוטפים. פרשה זו עוררה, כמסר, ביקורת נגד נציגי התקשורת בביירות, ובפרט נגד רשת אי.בי.סי. תשובת אנשי הרשת היתה, שלמחות השוק של העם הציבורי, כחהקשור אחרי האירוע, קיזזו את היתרון שלו זה מבצעי הטרור בשעת מעשה.

מכמה בחינות היה יסוד לטענה זו. ניתוח תוכנם של שידורים, שבמהלכם נסקרו אירועים טרוריסטיים, מלמד, כי מכלל הסיקור של האירוע, רק חלק קטן עוסק בתביעות הקונקרטיות של הקבוצה. מידה מסויימת של אהדה־בשעת־מעשה נוטה להתבטל עם שקיעת הדיווח על הקרבנות לאחר מעשה.

אספקט המגיפה

עם זאת, ניתן להצביע גם על השפעות אחרות. קיום מספר גדול של כתבים בעת מצור או חטיפה מחזק את תחושת העוצמה של החוטפים, ועשוי לגרום להארכת התקריה. כיסוי תקשורתי אינטנסיווי עשוי להגביר לחץ ציבורי פנימי או חיצוני על המדינה, לכניעה לתביעות הטרוריסטים. קיימת גם סכנה ב'אספקט המגיפה': פרסומת למעשה טרור אחד, עשויה לעודד קבוצות אחרות לנקוט בטקטיקה דומה לקידום ענייניהן.

בעייה מיוחדת נוגעת לשאלת פרסומו של מידע, העשוי לסייע למבצעי טרור לפני או בשעת מצור או חטיפה. הבעייה התעוררה בישראל באוקטובר 1977, בעת שידורו של מיכאל גורדוס בטלוויזיה הישראלית על מבצע החילוץ של מטוס לופטהאנזה במוגדישו טרם התרחשותו. היא התעוררה עם שידור בדיווחים על הכנות למבצע חילוץ השבויים ממחנן לעזה, ובאנגליה בעת המצור על שגרירות לוב באפריל 1960. אז תבעה המשטרה שלא לצלם בחדשות צלפי משטרה, שהתמקמו בבניינים סמוכים, להימנע מספקולציה בכלי התקשורת על טקטיקות של משא ומתן, ולהורות אף לשדר ראיונות מציה לשם הטעיית הלוחמים.

מנהיגים שונים, וביניהם תאצ'ר והייג, הציעו לשלול מטרוריסטים את "חמצן התקשורת". ניסיונות אחרים להתמודדות עם הבעייה נעשו על־ידי מוסדות תקשורת שונים. רשת הסי.בי.אס, למשל, הכינה כללים פנימיים לסיקור אירועי טרור, ובכללם הנחיה להימנע מסיקור בלתי־רציף שבו האירוע הטרוריסטי יאפיל על שאר הדיווח. האופי התחרותי של כלי־התקשורת, בעטיה מקשה על ביצוע הנחיות מעין אלה. רשת הסי.בי.אס עצמה לא פעלה לפיהן בעת הדיווח על ההשתלטות על שגרירות ארה"ב בטהראן ב־1980, ובשעת חטיפת מטוס טי.וו.איי.

קשה להציע פיתרון חד־משמעי לבעיה. התקשורת היא במידה רבה החמצן של הטרור, ויש באופי הסיקור של פעולת טרור כדי להשפיע על תוצאותיה. ברם, הטרור עצמו מכוון לא רק לטרוף סבויה מבחוץ, אלא לעצם המערכת של זרימת מידע חופשית בחברות דמוקרטיות. בצד הצורך להחליש את המימד הסימביוטי ביחסים שבין טרור ותקשורת, יש להיזהר משני סתירות קוטביות: האחד — התעלמות מוחלטת מאופי סימביוטי זה והשני — ניצול ההכרה לשם פגיעה בחופש הסיקור התקשורתי.

טובת המדינה מחייבת קיום הגבלות עצמיות של מערכת התקשורת, המבוססות על הסכמה בין רשויות ציבוריות וגורמים על מהירה, האמור והיעצי בסיקור פעולות טרור.

הארץ · הַלוּחַ הַחָדָשׁ · מעריב
בשיתוף ג'רוסלם פוסט. העיר. כל העיר.
המשרד הראשי: רח' הנגב 4, ת"א, מיקוד 66186, ת.ד. 28333 ת"א. טלפונים לדירות מודעות: 371222 ויביקורי ביתך

בפחות מחצי מחיר
מודעות מילים בלוח החדש
ביום ו' במקום 40.208 שקל עכשיו 18.400 שקל
ביום חול במקום 30.736 שקל עכשיו 12.200 שקל

דירות

קבלנים מציעים

וילות ובתים

4 חדרים ויותר

דירות בשכ"ח

דירות מרוהטות

חולון בת-ים

4 חדרים ויותר

2-2½ חדרים

3-3½ חדרים

מבני תעשיה

מחסנים

דירות בשכר חודשי

קלאות

ת"א-יפו

2-2½ חדרים

דירות בשכ"ח

3-3½ חדרים

דירות מרוהטות

4 חדרים ויותר

דירות בזמ"פ

ביקוש דירות

איזור השרון

דירות בשכ"ח

3-3½ חדרים

4 חדרים ויותר

דרום

3-3½ חדרים

4 חדרים ויותר

חיפה

דירות למכירה

4 חדרים ויותר

מכוניות למכירה

נתניה

4 חדרים ויותר

דירות בשכר חודשי

גוש דן

1-1½ חדרים

2-2½ חדרים

3-3½ חדרים

עסקים

מגרשים

משרדים

נשק ותחמושת

מוצרי בטחון

משלוחי מטען בינלאומיים

אולמות

רפוי והרזיה

חנויות

קיט ונופש

קמפינג

רוצים לקנות

מציעים למכירה

מקררים

מערכות קול

תנורי אפיה

טרקטורים

כלי נגינה

מלגזות

הצעות עבודה

הנהלת חשבונות

עוזרות ומטפלות

פקידים/ות

סיעוד

מוכרים/ות

נהגים

שליחים

ביקוש עבודה

מכוניות למכירה

אלפא רומאו

ב.מ.וו.

דייהטסו

סיטרואן

פולקסווגן

פורד

פיאט

רנו

אודי

אוטוביאנקי

אופל

וולבו

טנדרים

מסחריות

פז'ו

סובארו

סוסיתא

סיאט

אופנועים וקטנועים

שידוכים

הכרזות

הארץ
עיתון לאנשים חושבים

הַלוּחַ הַחָדָשׁ ירושלים

דירות למכירה

קבלנים מציעים

דירות בשכר חודשי

וילות ובתים

4 חדרים ויותר

דירות מרוהטות

דירות בזמ"פ

2-2½ חדרים

3-3½ חדרים

הצעות עבודה

מכוניות למכירה

מכירות

חיות בית

הכרזות

במחלקה לעלית ילדים ונוער
ביחידה לייעוץ לנוער עולה
בבאר־שבע
דרוש/ה
פסיכולוג/ית קליני
מומחה, מתמחה בחצי משרה
הכישורים הדרושים: תואר שני בפסיכולוגיה.
תאור העבודה: עבודה ביחידה קלינית קהילתית עם נוער עולה ומשפחותיהם.
הדרגה: בהתאם לכישורי המועמד/ת.
נא לפנות טלפונית ל־057-31610

בבת־ים, רמת־יוסף — דרושה:
אשה מבוגרת ותרבותית
למגורים והשגחה לגבר בן 80
עצמאי עם בעיות בריאות.
03-862005, 03-480537.

ויטולגו
מפעלי טקסטיל בע"מ
דרוש **מחסנאי**
למחסן חוטי סריגת יד
דרישות: השכלה תיכונית, רשיון נהיגה, וסיון של שנתיים כמחסנאי, לאחר צבא, עד גיל 45. ✱ תנאים מצוינים למתאים. סודיות מובטחת ✱ נא לפנות בכתב לת.ד. 13033 תל־אביב עבור „מחסנאי".

אורט ישראל
דרושים
גבעתיים
המכללה הטכנולוגית אורט
רח' גולומב 15, טל' 316555
✱ מורה לבקרת־תהליכים ורובוטיקה
רמת־גן
קרית חינוך אורט עירית רמת־גן, רח' אריה בן־אליעזר, טלפון 775171, 771995
✱ מורה למיקרופרוססורים
(נא לפנות למר הרר)
ירושלים
תיכון טכנולוגי אורט
הנביאים 42 טל' 222215, 225919
✱ מורה למתימטיקה
(משרה חלקית)
✱ מורה לפיסיקה
(משרה חלקית)

הארץ · עיתון לאנשים חושבים
הבימה · התיאטרון הלאומי

עיריה תל־אביב יפו
מפגש לאנשים חושבים
יתקיים בשבת 21.12.85
בשעה 11.00 בבוקר
חג אורים שמח!

דרוש
זוג להחזקת בית
כולל בישול ונהיגה.
נדרשת נאמנות, אחריות, נסיון בהגשת ארוחות וידע שוטף בשפות צרפתית או אנגלית. ▪ מגורים ומזון במקום. למתאימים — תנאים טובים.
נא לפנות בכתב לת.ד. 50426, תל־אביב, מיקוד 61500.

דרושים
מחלקי עתונים
לעבודה בשעות הבוקר המוקדמות
באיזור חולון
נא לפנות טלפון: 867458, 940927

هكذا من الأصل

هكذا في الأصل

מכתבים למערכת הארץ

מי יפרנס את ילודי העידוד

עם הצבעת הצעתו של ח"כ אבידוב – לעידוד הילודה – לדיון בוועדה, יצטרכו לעבור על ההיבט הכלכלי של הבעיה, במשולב בהיבטים אחרים שהועלו: ואולי גם לא הועלו.

בריטה כשלנו, עם מעט חומרי גלם, עיקר סיכוייה להתבודד בעולם התוך יותר כיום, הוא בקיום רמה גבוהה של הבכלה, במחקר ופיתוח הכיוונות, בהוד במדע ובטכנולוגיה. ישראל יצטרך לעבוד עם הזמן בפני הצורך של ריבוי מושבים, אוטומציה ורובוטים, המפחיתים בהרבה את הצורך בעובדים בעבודות פשוטות ולרבות בתעשיות מזון וטכסטיל, ומגדילים את הצורך בעובדים בעלי רמה השכלתית גבוהה באותם שטחים, שבאיכותם יש לנו, בדרך כלל, יתרון יחסי בעולם.

מצב זה מצריך לכאורה לכוון, אם אפשר, דווקא להגדלת אותה אוכלוסיה חזקה, בעלת הכושר להגיע ברובה לרמה האיכותית הנדרשת יותר מאשר להגדלת האוכלוסיה החלשה. ואין זה מכוון אף נוגע לטובתו בכלל רווחות של ריבוי בארצות מפגרות, כי במקרה הטוב יצטרכו לעבור אולי רווחות עד שחלק גדול מהם יוכל להגיע לרמה המוצגת.

בינתיים, עד כמה שידוע, כמספר המגיעים באותה אוכלוסיה ללימודים גבוהים, אינו מגיע ל־20 אחוז לבנות שנות הבאבק באינטגרציה ותוכנית החברתית ובקרנות העידוד למטרה זו, ובנוגע לבעיה הדמוגרפית, שהיא מקור הדאגה של ח"כ אבידוב בהצעתו, הרי, בהיעדר סיכויים לעליה גדולה מארצות הרווחה, והתגברות ניצואי התעובות וההתבוללות בארצות ובכנייה להצטמצם בילודה, והתגברות הצירה כיוצאי רוסיה, בהתחשב בכל אלה, עלינו לעשות הכל כדי ללחום באותן תופעות שליליות, בכל הדרכים האפשריות, ואחת הדרכים ביותר לכך היא, כידוע, להפוך את הארץ למקור משיכה תרבותי, חינוכי וחברתי, ולא פחות מכך – כלכלי.

לסיכום, טוב היה, כפי שהעידו אחרים בכנסת, אילו הוגת רבים בשכבות החזקות היו מתחשבים במצב ופועלים להגדלת משפחותיהם גם למען עצמם, בבחינת מרבה ילדים מרבה שמחה, ובאותה מדה שאין לגנות אשה שאינה רוצה לשמש בית חרושת לילדים – כפי שטוענת הכרה שרה דוהון ומתכוונת ח"כ שולמית אלוני – כך יש לשבח כל אשה הרואה בהגברת פריונה אושר ועניין ביחוד. אבל, כאמור, בתנאי שיהיה להיים סיכוי טוב לפרנסה ולקיום טוב, שלא על חשבון הציבור. כי אחרת, מי יפרנסם

יעקב שפירא
ירושלים

רדו מהשוק האפור

כל הכבוד לנחמיה שטרסלר על כתבתו, "בהם רוצים בהשוק האפור" ("הארץ", 13.12). באחרונה נעשה "השוק האפור" בכורה לתקופה של מספר גדול והולך של פוליטיקאים. אין שום דבר "אפור" בשוק האפור. המדובר באנשים מסובבים הלווים ובילורים את כספם הפרטי בלי שיעבור דרך הבערכת הבנקאית, כלומר הכבשלה. אין בכך שום פסול מבחינה כלכלית, ויש בכך תועלת רבה מבחינה כלכלית.

יש להדגיש שהשוק ה"אפור" האמיתי הוא ה"שוק" המורכב מאשראי בשליטת הממשלה ובחלוקת הממשלה. האשראי הזה מוקצב לפי שיקולים ביורוקרטיים פוליטיים־מוכניים. השוק הפרטי המכונה "אפור" על ידי הפוליטיקאים מורכב מאשראי המוקצב על בסיס שיקולי כדאיות ורווחיות.

יש לחסל את השוק ה"אפור" של הלוואות ממשלתיות ואת השליטה הפקידותית על שוקי ההון הישראלים ולהפוך אותם לשווקים פרטיים הפועלים על בסיס רווח וכדאיות. אם פוליטיקאי מסוים יש בכך מטוה "אפור", כיוון שהוא לו מטוה אפור בין האותיים.

ד"ר סטיבן פלאוט
חיפה

דרום אפריקה: האלטרנטיווה השחורה

קשה לרדת לסוף דעתם של מגנדי הדירה היהודה שלנו באפריקה. תחת המסווה של הדאגה לדמוקרטיה ושוויון הם דורשים לשלב את השחורים בהנהגת המדינה לפי גודל אוכלוסייתם. יש לשאול את מנגדי ההורים: הבה הלאה? במקרה הטוב תקום בדרום אפריקה דיקטטורה שחורה הדומה ליתר מדינות היבשת. נראה לי שהתנאים שבצודו נוחים יותר להקמת משטר סוציאליסטי הנתמך על ידי ברית המועצות. כאות אלפי אנשים ייפגעו במהומות בלתי נמנעות. הקהילה היהודית תהיה אז הקורבן הראשון.

היום נמים השחורים בדרום אפריקה מזכויות העולות על אלה שאחיהם נתונים כמו בבדינות אפריקה. השחורים אינם עוזבים את דרום אפריקה – ההיפך הוא הנכון. כאות אלפי שחורים ברחו ממדינות שכנות לדרום אפריקה. המחתרות הקומוניסטיות מתכוונות את האוכלוסיה השחורה ומתכוונות כל התקרבות לכיוון מתון וזכיות נוספות לאלה המרגיעים אפליה. רק בכנה האחרונה ביצע הקונגרס האפריקאי הלאומי 93 התקפות שקרבנותיהן היו אזרחים חפים מפשע. היהודים בצדיקים את מעשי הבחור כל עוד הם מכוונים כלפי הלבנים. האם זאת איננה גזענות?

אביגדור אסקין
תל אביב

ילדי תימן: פתרון אפשרי

בתחילת שנות המדינה, והיתי אז "דייר" במחנה עולים, שכנו במחנות עולים פליטי השואה שכלו את צאצאיהם ופליטי ארצות ערב שהיו מבורכים בילדים. כי שהתגרנו לנתק את ילדי תימן מהוריהם ולמסרם להורים המתכוונו לטוב: הם רצו לתקן אי צדק על ידי הענקת תנאי חיים טובים לילדי תימן ומי יודע אם לא לילדים אחרים. המצע לא הגליד הנוספים והמאומצים כבר התבגרו היום ואני מתאר לעצמי שהם ישראלים מצליחים, בריאים ומאושרים.

יש פתרון לבעיה על ההורים שאיבדו בשעתם ילדים ללא איזהום של ההורים הטבעיים, לתאור בעד מוסרי והודיע על כך לשני אישים שאפשר לסמוך עליהם.

שני האנשים האלה יכולים להיות לכהל יו"ר הכנסת ואחד מנשיאי ונ"ב נביא ביהמ"ש העליון בעבר. אפשר לסמוך עליהם כי ימסרו את הפרטים להורים הטבעיים.

עו"ד שלמה כהן־צידון
תל אביב

על מה מתלונן אבו־זיאד?

אבו־זיאד מתלונן על קשיי הצית הגבול לירדן, על ביקורת ביטחונית משפילה, ועל הפקעת המחירים מצד נהגי מוניות הערבים ("הארץ" 11.12). בסוף הוא שואל אם הישראלי העוזב את הארץ דרך נמל התעופה בן־גוריון עובר גם הוא את אותן התלאות.

על מה מתלונן אבו־זיאד? על הפקעת המחירים מצד נהגים ערביים? על ביקורת בטחונית משפילה לדבריו. בגלל טרוריסטים ערביים? על מה תלתתו?

אז שבא הוא לוגע לאזרח הישראלי, היוצא דרך נמל התעופה בן־גוריון ועובר גם הוא ביקורת ביטחונית בגלל חבריו הערביים של זיאד אבו זיאד?

אז שבא לוגע הוא ומקניט אותנו, הישראלים, שעל אף היותנו כביכול ה"מוכבשים", איננו יכולים לעזוב את הארץ אלא רק בדרך האוויר. עם הבדיקות הביטחוניות, ואילו הוא, "הכבוש", יכול למרות הבדיקות לצאת את הארץ בדרך שיבחר בה?

הלוואי ויבוא היום שבו נוכל אנחנו, הישראלים, להתלונן על קשיי ביקורת הגבולות כאשר נצא אנחנו את גבולות היבשה אל ארצות ערב השכנות.

יעקב שחרון
תל אביב

לרבי מותר

על מנהי סגן השר בממשלות ישראל אפשר לספר, בפרפראזה, את הסיפור על שני האנשים שאחד מהם היה סגן שר וגם עקבותיו של השני הלכו לאיבוד.

היוצאים מן הכלל היו מעטים – בקרים מהם שר אחד כיהן בשני משרדים גבולים מבחינה מהותית ואירגונית והבר את ניהולו של אחד מהם לסגן. דוגמה יהודה שעירי כסגן שר הפיתוח, כשבמה קול כיהן כשר התיירות והפיתוח.

לפעמים היה זה לא סגן שר־ח"כ אלא פקיד בכיר שניהל את המשרד השני. דוגמה: משה זנבר שניהל את משרד המסחר והתעשייה כשפנחס ספיר כיהן כשר האוצר, המסחר והתעשייה, ואת במעמד של "עוזר השר".

יצחק רבין, כשר ביטחון, מנהל יפה מאוד את משרדו בלי סגן. גם משה קצב, שר העבודה והרווחה, תיפקד כהלכה בלי שיתופו של סגן השר הח"כ פורוש, שהפסיק את המסקנות הנכונות ממצבו (ועל כך הוא ראוי להערכה).

ממשלה שהשכם והערב מרבית על ייעול מערכות, צמצומי מנגנון וניהול חסכוני, חייבת הייתה למצוא דרכים אחרות לפתרון המשוואות של המתמטיקה הגבוהה הקואליציונית מאשר מינוי שני סגני שרים נוספים.

הנזק העיקרי הוא בפגיעת נכונות התייעלות של רבבות מערכות ניהוליות ציבוריות, ממשלתיות ופרטיות, שישאלו את עצמן אם לרבי מותר, למה זה אנוכי?

אלחנן שגן
תל אביב

בדיחה תפלה ובעיות יסוד

ניסיונו של קובי ניב להתגבר על בעיית הגזענות, ראה (מוסף "הארץ" 29.11), הוא נעשה חסר אחריות, לא כל כך בגלל התפלות שבבדיחות, אלא בעיקר מפני שהחשה לעצמו להכניס את הדיון בשתיים מבעיות היסוד של מדינת ישראל למיסתורסום של הדיון העדתי.

הבעיה האחת היא המוסכמה הנודמת לכך שרבים רבים, אשכנזים וספרדים, מגיעים לעמדות המקנות כח הכרעה בעניינים חשובים, בלי שיהיו להם הכישורים לשקול ולהחליט.

הבעיה השנייה, שעירב קובי ניב בשאלה העדתית ללא כל הצדקה, היא בעיית נכונותו של הפרט להתאמץ בתמורה לשכר שהוא מקבל. כה מקובל בחברה הישראלית, בין אשכנזים כמו בין ספרדים, שאיש אינו אחראי על שום דבר בפני אף אחד. לכן נתקבלה בינינו הנורמה שאיש אינו חייב להתאמץ כדי לבצע את תפקידו. בכוונת מכוון לא אמרתי "את תפקידו כהלכה", גם ביצוע קלוקל של תפקידים מקובל. אין אנו תובעים מבקבלי שכר בשירות הציבורי על כל דרגותיו, מן הטורים ועד למשרה הפשוטה ביותר. אם יש עדיין מי שעושה את עבודתו כהלכה, ואולי אף למעלה מזה יש לזקוף זאת לזכות העובדים שאינם מבכנים לקבל שכר בלי לתת תמורה באותה.

ניסיונו של קובי ניב להתגבר על עניינים אלה תוך גרירתם אל תוך הנינוד העדתי בישראל, עלולה לחסום את הדיון הרציני בשתי בעיות אלה של החברה הישראלית, מה גם שאין לערבב בין השניים כל יסוד. נדמה לי שרק אחת משתי סיבות יכולה להביא בעל טור בעיתון לכתוב כמו שכתב הפעם קובי ניב, או חוסר איכפתיות למה שתגרום כתיבתו, העיקר שתהיה זו בדיחה מצלחת, או חוסר הבנה לנזק שהדבר עלול לגרום.

הבה נקווה שהחברה הישראלית תצליח שלא לגרור את הדיון בשתי הבעיות הללו אל תחום "הקיפוח העדתי".

יאיר גורן
ירושלים

קולנוע / רחל גורדין

הנער נוסע בזמן (מייקל ג'י. פוקס) והממציא המטורף (כריסטופר לויד) ליד מכונת הזמן

לשנות את העבר

"חזרה לעתיד", קולנוע אורלי, ת"א

סרט חביב תעים כמו "חזרה לעתיד" אינו נקרה בכל יום. זה סרט הפועל על כמה רמות. ברמת הפעולה יש כאן סיפור קולנועי מסופר היטב, מצולם וערוך בקצב שאינו מאפשר אף רגע של שעמום. האיזון המוצלח בין הפעולה וההומור יוצר בידור מהנה לילדים ומבוגרים כאחד. וכעוד הנושא, מתחום המדע הבדיוני, מגרה את דמיונם של בני נוער – ההערות ההומוריסטיות מתחום החברה האמריקנית, מפלסות דרך אל הצופה המבוגר. ברמה אחרת, נוגע הסרט בתיאוריה הרואה את הזמן במעגל, ועל־פיה אדם יכול לשנות את עברו (אולי להיוולד לפני אביו). כמו כן, יש בכך הדגמה כיצד המציאות החיצונית של חיי אדם משקפת עמדה פנימית. אך תכנים מתוחכמים אלה אינם מובלטים. הם חבויים היטב בסיפור הפעולה וניתן לעיכול גם על־ידי ילדים קטנים.

מכונת־זמן שנבנתה בידי ממציא מטורף, מחזירה נער אמריקאי ב־1985 שלושים שנה אחורנית. הנער מבקר במקום־הולדתו ופוגש בהוריו ברגע הגורלי שבו הם עומדים להכיר זה את זה ולהתאהב. אך נוכחותו במקום משבשת את מהלך העניינים, ומעמידה בספק את היוולדו ב"עתיד". אחוז בהלה, הוא מתבונן בדמותו ובדמות אחיו בתמונה המשפחתית שהוא נושא, ומבחין כי הדמויות הולכות ונמוגות מן התמונה. אם לא יצליח לגרום להורי־לעתיד שיתאהבו זה בזה ויינשאו – כי אז יתערער עצם קיומו. מתוך ידיעתו את העתיד להתרחש – משפיע הנער על העבר ומשנה אותו, וכאשר הוא חוזר ל"הווה" שלו – הוא מגלה את השלכותיהם של שינויים אלה.

התסריט, שנכתב על־ידי רוברט זמקיס ("בעקבות האוצר הרומנטי") ובוב גייל, בנוי למופת. כל אירוע המוזכר ב"הווה" מוצא סיבה ב"עבר", וכל שינוי קל ב"עבר" יוצר מציאות חדשה ב"הווה" שלאחר המסע בזמן. ואילו אירוע מקרי כביכול, כמגבית לתיקון שעון הכנסיה המקולקל ב"הווה" – נעשה מפתח חשוב ומרכזי לשינוי ה"עבר". זמקיס משתמש בטענה הקלאסית של סרטי המדע הבדיוני, הרואים בכל התערבות אנושית בדרכי הטבע גורם מסוכן ומאיים. בעוד ספרות המדע הבדיוני נושאת את דגל החידוש המדעי – הקולנוע באשר זה מעניש תמיד את נושאי הדגל הזה, בעוון התערבותם בשגרת הקוסמוס. ב"חזרה לעתיד" – עצם נוכחותו של הנער בתוך ה"עבר" שלפני היוולדו היא בבחינת התערבות, ועליה הוא נענש כמעט בהפיכתו לאין. אך במהלך התיקון של מה שעיוות, הוא מצליח גם לגרום שינוי קטן בעמדתו הפנימית של אביו־לעתיד כלפי החיים. בשינוי קל זה משנה, בעתיד, את כל המציאות המשפחתית. זמקיס למד מסטיבן שפילברג, המפיק של סרט זה, "לשדך" בין אירועים חיצוניים של ספר המדע הבדיוני או הפנטסיה, ובין הפסיכולוגיה של דמויותיו. הופעתו של "אי.טי" מן החלל באה למלא בעולמו של הילד, בסרטו של שפילברג, את החלל שהותירה נטישתו של אביו. ב"חזרה לעתיד" מתמודד הנער עם התבוססותו שורש מאביו, והמסע לעבר הוא לו דרך של ריפוי ומציאת פתרון לקשייו הנפשיים. כשזמקיס וגייל מציגים את העבר מול ההווה, הם מבהירים כי הדגמים ההתנהגותיים שנוצרו בעבר חוזרים ונשנים ללא סוף (ראה היחסים בין אבי הנער בנעוריו ובין הבריון הכיתתי), אלא אם כן ייעשה בדגמים אלה שינוי מבחוץ ומדעי.

רוברט זמקיס אינו מוניח את עיצוב הדמויות, ומסתייע בשחקנים. קריספין גלובר, למשל, כאבי הנער, מצליח לבנות דמות אמיתית, המעוררת אהדה, רחמים, ומעט סלידה. כששומעים את צחוקו המלאכותי המתגונן – קל להזדהות עם רגשי הבושה והרחמים שהוגה לו בנו. גם ליאה תומפסון טובה בתפקיד האם, בשלוש התקופות השונות בחייה.

זה סרט שיש בו התייחסות לאופנות, למטבעות לשון, למוסיקה ולמדיניות, באה"ב של היום ושמלפני שלושים שנה. כמרכן, יש בו יחסים אנושיים, הומור, פעולה ומתח. הכל במידה הנכונה, ללא הגזמה.

הארץ ממליץ

תל אביב

בירדי (פריז) – סיפור על ידידות, ועל בחור שחזר ממלחמת וייטנם כשהוא סבור שהוא ציפור. סרט המחפש את שורשי השיגעון בתוך ה"נורמלי" בבימויו של אלאן פארקר ("אכספרס של חצות", "תהילה", "פינק פלויד – החומה"). משחק טוב של ניקולאס קייג' ומתיו מודין.

הכבוד של פריצי (לימור) – קומדיה שחורה של ג'ון יוסטון ("הנץ ממלטה", "המלכה האפריקאית", "האוצר של סיירה מאדרה", "האיש שרצה להיות מלך"), על איש ה"מאפיה" הסיציליאנית בברוקלין, הנאלץ לבחור בין אהבה ובין "כבוד המשפחה הסיציליאנית". ג'ק ניקולסון מצוין.

רומן שמתחיל במלחמה (צפון) – סיפור אהבה עדין, המנוגן הומור ופאתוס על רקע החיים בבריה"מ אחרי מלחמת העולם השנייה. בימוי יפה של פיוטר טודורובסקי ומשחק טוב של כל המשתתפים.

אמדיאוס (לב 2) – מחזהו של פיטר שאפר נעשה לסרט עשיר בתכנים חזותיים ובמוסיקה, על גאוניותו של מוצארט כפי שהיא נראית דרך עיני המלחין הבינוני סאליירי. עבודת בימוי יפה מאד של מילוש פורמן, ומשחק מעולה של פ. מאריי אברהם בתפקיד סאליירי וטום הולסי כמוצארט.

חזרה לעתיד (אורלי) – נער חוזר, באמצעות מכונת זמן, לעבר – משנה את ההווה שלו ואת עתידו. סרטו של רוברט זמקיס ("בעקבות האוצר הרומנטי") הוא סרט מדע בדיוני, המתאים לילדים ולמבוגרים כאחת. חביב מאד, וגם מעניין.

שושנת קהיר הסגולה (שחף) – סרט החדש של וודי אלן, הפעם רק כבמאי ותסריטאי, המערב מציאות ודימיון, אגדה וקומדיה. מעשה ברמות בסרט המתאהבת באחת הצופות. היא יוצאת מהמסך כדי לבלבל את היוצרות ולהוכיח שבקולנוע, לפחות, הכל אפשרי. עם מיה פארו – בת זוגו הנוכחית של אלן.

קאל (רב חן) – סרט אירי קטן ויפה, על צעיר קתולי (ג'ון לינץ') המנסה לחיות בעיר קטנה בצפון אירלנד, ונקרע בין המאבק של המחתרת האירית ובין אהבתו לאלמנה צעירה, שברצח בעלה נטל חלק.

ירושלים

בירדי (אור גיל) – ראה פריז ת"א
הכבוד של פריצי (כפיר) – ראה לימור ת"א
שושנת קהיר הסגולה (מיכל) – ראה שחף ת"א.

חיפה

שושנת קהיר הסגולה (שביט) – ראה שחף ת"א
הכבוד של פריצי (אורה) – ראה לימור ת"א

תיאטרוני ישראל

היום יום ג' 10.12
תיאטרון הבימה
המלך מתיא הראשון
17.15 ,15.00 ,11.45 ,9.30
הפרדס: 20.30
טירונות – בת' חימה: 20.30
התיאטרון הקאמרי
מקיינים: 9.00 ,7.00
קידוש – בצוותא

מדריך הארץ

פרק יומי	משנה יומית
מלכים דח	עירובין ו, בד
דף יומי	**הלכה יומית**
נדרים פו	ביאת מקדש

תורנות רופאים

היטבת ישראל בבקרים התורנים: בבקר עד למחרת בין בבקר בתחנות מד"א כל 101.

מגן דוד אדום:
ירושלים 523133
תל־אביב 460111
חיפה 512233
רמת גן 781111
הרצליה 052־541353
נתניה 923333
רחובות 054־51353
חדרה 585555
חולון 805133
לוד־רמלה 08־221022

מוקד מידע רפואי בקופ"ח הכללית:
בימים א'־ה' – 20.00–8.00
ביום ו' – 15.00–8.00
טלפונים: 03־455500, 03־455300

ער"ן – עזרה ראשונה נפשית (24 שעות ביממה):
ירושלים 227171
תל־אביב 03־261111
חיפה 04־672222/3
נתניה 053־35316
באר־שבע 057־418111
מרכז רפואי באר יעקב 08־223958

מרכז סיוע לנפגעות אונס (24 שעות ביממה):
תל־אביב טל' 234819,
ירושלים טל' 02־245554
חיפה טל' 04־382611

מרכז סיוע לנפגעי לחץ
מפתח "מעגלים"
א' רח' 11.00–15.00
ב' רח' 16.00–18.00
טל 220831
רח' מאפו 15 תל־אביב

מתאגת שירות לעזרה ראשונה
תל־אביב, דיזנגוף סנטר שער 3 (ליד הכניסה) טל. 294869, 03־285822
הכניסה פתוחה כל יום כולל שבתות וחגים בין השעות 9.00–24.00. אחרי חצות בתאום טלפוני כלבני. בר כוכבא 49 טל: 03־284649
פתוחה בימים א־ה בין 21.00 עד 23.00 יב' ו' ומוצאי חג מ־18.00 עד 24.00
שבתות וחגים מ־15.00 עד 21.00
חיפה, רח' הגפן 26, קומה ב', טל' 04־523־566. שעות הקבלה: כל יום בין 20.00–23.00.

שר"ן – שירות רפואי עירוני (24 שעות ביממה, כולל רפואת שיניים):
ירושלים, מוקד יום 660585, 669551
מוקד לילה, שבת וחג 226191 בבר מס' 1788 ולהשאיר הודעה לרופא תורן מבת כ"ד
תל־אביב, מוקד יום 218820, 218898
מוקד לילה 631011 מנוי 3752 ולהשאיר הודעה לרופא תורן מבת כ"ד

תורנות בתי־חולים

תל אביב
רוקח – (ילדים)
איכילוב – (פנימית, כירורגיה)

ירושלים
שערי צדק – (ילדים, כירורגיה, אורטופדיה, עיניים)
בקור חולים – (פנימית, נשים, אא"ג)

תורנות בתי־מרקחת

תל אביב
בבלי: עודאל 1 פנת טולדנו 10 שכון בבלי 440552
בעיין חיים שד' ירושלים 49 יפו 821607
רמת גן
[illegible] דרך ביתן 45 782821
פתח תקוה
קופ"ח כללית חיים עוזר 905271
חולון
הברבה כפר ויצמן 12 845236
בת ים
רבת יוסף מבצע סיני 20 867951
נתניה
נאות שקד ב. בסחרי אורים 52484
ירושלים
בירוטאת רחבה הב"א 28 523191
חיפה
תנש"א שד' הנביא 35 333512
הקריות
הרמן מכמת מוריץ ק. מוצקין 715136

דלת פתוחה

מרכז מידע ויעוץ לצעירים ע"י צוות מקצועי – ייעוץ ומידע בנושא הכרות, הכשרה, מיניות.
– אבוצעי מניעה.
ימים ב' ג' ד' – 17.00–20.00.
בנו־שבע 66 ת"א, טל' 03־281228.
חיפה: ימים א' ו־ד' 16.00–19.00 רח' הפרויד 14 טל' 81520

שידורי רדיו וטלוויזיה

טלוויזיה

17.30 שמיניות באוויר
18.30 (ע) קיצור החדשות
18.32 (ע) בחרנו לך –
19.00 (ע) מפגש בין תרבויות
19.30 (ע) חדשות
20.00 כותרות מבט
20.02 סלתרום – מבצע הטלוויזיה למען הזקן
21.00 מבט לחדשות
21.30 המשך סלתרום
24.00 חדשות – מהדורה מסכמת
00.05 המשך סלתרום
01.00 פסוקו של יום

טלוויזיה לימודית

09.00 רגע עם דודלי
09.30 קידי – סדרה
10.00 הינך למוסיקה – אימוני נבחרת הבנות הלונדונית
10.25 מסע דרך השמש [illegible]
14.00 סוד של הדולפין
15.00 רחוב סומסום
15.30 קשת וענן – מנהגים וסמלים לחנוכה
15.55 ספר מספר
16.20 אדים
16.40 שלישית אולר – [illegible]
17.00 ערב חדש

קול המוסיקה

06.02 צלילי בוקר
07.07 בוקר טוב –
07.30 שחרית מוסיקאלית
09.30 קונצרט בוקר –
12.05 מוסיקה קאמרית
13.00 קונצרט צהרים
15.05 מבחר התקליטייה
16.00 קונצרט מנחה –
18.30 אתנחתא, במלאת 17 שנה למותו של [illegible]
20.05 הדלקת נר של חנוכה ומעריב
20.10 ערב טוב – מבצעים
20.30 מאולמי הקונצרטים שלנו
22.30 פעם ועוד – כריסטבאל הלפטר: "אריר" לצ'מבלו ותזמורת – [illegible]
23.00 [illegible]

רשת א'

15.25 השכלה הדעת לכל – עברית
16.05 עולם יהודי – בין ישראל והתפוצות
17.12 קריאה בספר המקבים
17.20 האוניברסיטה הפתוחה
18.06 הדלקת נר רביעי של חנוכה ומעריב
18.11 למתגברים בעם
18.16 מגדולי ערב – החי ודתי ומסורת
18.47 פרק היום בתנ"ך
19.05 שיעור בתלמוד – מסכת "כתובות"
19.30 שירים לשלום
22.05 שבינו ביחד וכל אחד לחוד –

רשת ב'

18.06 הדלקת נר רביעי של חנוכה ומעריב
18.11 למתגברים בעם
18.16 שירי חנוכה
18.30 בי יכלל – [illegible]
18.35 שירי חנוכה
18.45 היום בספורט
19.00 היום הזה
19.35 עולם חדש – ענייני האדם וסביבתו
20.05 נר רביעי עם יוצאי איטליה
21.05 [illegible]
22.05 מעשי־נסים – על נסים ונפלאות
23.05 קפה ראשון – [illegible]

רשת ג'

18.11 [illegible]
21.05 [illegible] – שירים שלא גם ליום
23.05 פניני ג'אז

גלי־צה"ל

17.30 כוננות – ענייני צבא וביטחון
17.50 יומן ספורט
18.05 שעה קלה על כלכלה
18.35 סובב הערב
19.05 רדיו, רדיו
20.05 לא רק רוק
21.00 מבט לחדשות
21.30 אוניברסיטה משודרת – [illegible]
22.05 [illegible]
23.05 ציפורי־ערב קלאסיות

שידורים קבועים

רשת א'	רשת ב'	רשת ג'	גלי צה"ל
07.30 שחרית מוסיקאלית	08.05 סע לשלום	06.11 [illegible]	06.10 צלילי בוקר
09.30 [illegible]	09.05 ביקור בית	07.07 שיר בבוקר בבוקר	06.50 אוניברסיטה משודרת
10.30 רדיו קל	10.10 כל צבעי הקשת	09.05 [illegible]	07.07 [illegible]
11.10 שירים עבריים	12.10 [illegible]	10.05 אגן הים התיכון	08.05 יומן הבוקר
11.30 השכלה הדעת לכל	13.00 [illegible]	11.05 שעה עם [illegible]	09.05 [illegible]
12.05 [illegible]	14.06 יש עניין	12.05 רק מוסיקה	11.05 [illegible]
13.00 שידורים באנגלית	15.05 רגעי קסם – שירים ישנים	13.05 [illegible]	12.05 [illegible]
13.30 שידורים בצרפתית	16.10 סע לשלום	14.06 לי ולך – [illegible]	13.00 [illegible]
14.00 לכל לבן ולכל המתעניין	17.10 יומן כלכלה	15.05 [illegible]	13.15 [illegible]
	17.30 [illegible]	16.05 מוסיקה לעניין	15.05 מה יש
		17.05 [illegible]	16.05 ארבע אחרי הצהרים

לוח בתי קולנוע

תל־אביב

אורלי – חזרה לעתיד 11.00, 2.00, 4.30, 7.15, 9.30
אלנבי – תלמידה ומושחלת 5.00, 7.30, 9.30
אסתר – שוטר עם כבוד 4.30, 7.15, 9.30
בית לסין – חבורת אופנוענים 11.30 בלילה
בן יהודה – חזרה לעתיד 11.30, 2.30, 4.30 הבו ואיש השלג 7.00, 9.30
גורדון – אגרה 11.30, 4.30, 7.15, 9.30
גת – אגם הברבורים 4.30, 7.15, 9.30
דקל – האיש בעל הנעל האדומה 4.30, 7.15, 9.30
דרייב אין – עליסה בארץ הפלאות 5.30 המובזה הגדול 7.15, 9.30, הרמן התאוה 12.00
הוד – הסטורה אמריקה 11.00, 2.00, 4.30, 7.15, 9.30
יב חן: חן 1 – הגנים 11.00, 2.00, 5.00 7.20 רומן על בטוח 9.45
חן 2 – חברי הדרקון אליוט 11.00, 2.00, 5.00, 7.15 הגנים 9.45
חן 3 – חברי הדרקון אליוט 11.00, 2.00, 5.00 קאל 7.30, 9.40
חן 4 – פנטסיה 11.00, 2.00, 5.00 הנוקם 7.30, 9.45
חן 5 – בחזרה לארץ עוץ 11.00, 2.00, 5.00 כ"ס לאסירים מתחילים 7.25, 9.40
ליסמן – הסיפור שלא נגמר 11.00 רמבו 2.00 הכבוד של פריצי 4.30, 7.00, 9.30
לב 1 – גשר צר מאוד 2.00, 5.00, 7.30, 9.40
לב 2 – אמדיאוס 3.30, 6.30, 9.30
מוגרבי – מושלם 4.30, 7.15, 9.30
גוסטבסטרס + קרטה קיד 10.30 בבוקר
מוזיאון ת"א – לרקוד עם זר
מקסים – הג'יגה'ה האמריקאי 4.30, 7.15, 9.30
מרכז התרבות השוויצרית – החווה הישראלית (בעברית) 10, 5, 10 (באנגליה) 9, 12, 2, 6, 8 (בגרמנית) 7.00, מוסקבה על ההדסון 11.00
נפולת? [illegible] – חברים 4.30, 7.15, 9.30
נרקיס נמלט מאוזיקים + הלגונה הכחולה 10.30 בבוקר
סינמה 1 – תהילה 4.30, 7.15, 9.30
סינמה 2 – קלולגל רדל 6.00, 9.00
פאר – רכבת תחתית 4.30, 7.15, 9.30
פריז – בירדי 2.00, 4.15, 7.15, 9.30
קומדיה סקסית בליל קיץ 11.45 בלילה
צוותא – נגוע + כמו חלום 8.00
צפון – רומן שהחל במלחמה 4.30, 7.15, 9.30 (שבוע אחרון)
שחף – שושנת קהיר הסגולה 4.30, 7.15, 9.30
תבלת – אהבתו של סואן 4.30, 7.15, 9.30
תמוז (המדרשה) רמת אביב – חסמבה 4.30 שיעד 7.00, דמעות של שתיקה 9.30
תל־אביב – מכרות המלך שלמה 4.30, 7.15, 9.30

בת־ים

אורנים – יער האיזמרגד 4.30, 7.15, 9.30
בת ים המדרש – מרדף מחוף לחוף בס' 2 4.30 מלון ניו המפשייר 7.30, 9.30
עצמאות – מכרות המלך שלמה 4.30, 7.15, 9.30
פרנס מקנדיין – קומפוס נעלים 10.00

ירושלים

אדיסון – מכרות המלך שלמה 11.00, 4.30, 7.00, 9.00
אור גיל – תינוק בחר במשפחה 10.30, 3.00, 5.00 רומן על בטוח 7.00, 9.00
אורנע – הגנים 4.30, 6.45, 9.00
בית אגרון – אבבעוני 2.00 שובו של הג'די 4.00 סיפור אהבה 6.00 בריאן כוכב עליון 8.00 מופע הקולנוע של רוקי 10.00 גנגב הלבבות 12.00
בנייני האומה – ראסטי ג'יימס 7.00, 9.00
הבירה – הסטורה אמריקה 4.30, 7.00, 9.00
כפיר – הכבוד של פריצי 4.15, 6.45, 9.15 רוקי 3 11.00
סינמטק ירושלים – רובינזון קרוזו 11.00 סרון הבנו 4.30 מילכוד 22 7.00, מרתון סרטי פרסומת ישראליים (באולם הקטן) 7.30, לבבות רעבים 9.00 ערב לזכרו של ג'ורג' אוסטרובסקי
מוזיאון ירושלים – ראובן ראובן 6.00, 8.30
מיכל – שושנת קהיר הסגולה 7.15, 9.15
סינמה 1 – נקמת הנינג'ה 4.30, 7.00, 9.00
עדן – מושלם 4.30, 7.00, 9.00
סמדר – דון ג'ובני 8.30
רון – גשר צר מאוד 4.30, 7.00, 9.00

רמת־גן גבעתיים

ארמון? אואזיס – הגנים 11.00, 4.30, 7.00, 9.30
אורדע – מכרות המלך שלמה 4.30, 7.15, 9.30
אורמן – המושלם 5.00, 7.15, 9.30
הדר – הסטורה אמריקה 4.30, 7.15, 9.30
לילי – בעקבות האוצר הרומנטי 4.30 הכבוד של פריצי 7.00, 9.30
רב גן – רמת גן
גן 1 – חברי הדרקון אליוט 10.30, 12.30, 2.30, 4.45 שוטר עם כבוד 7.25, 9.45
גן 2 – לילדי גן 10.30, 12.30, 2.30, 4.45 בירדי 7.20, 9.50
גן 3 – שלגיה ושבעת הגמדים 10.30, 12.30, 2.30, 4.45 יער האיזמרגד 7.20, 9.40
גן 4 – בחזרה לארץ עוץ 10.30, 12.30, 2.30, 4.45 אהבתו של סואן 7.25, 9.45
רמת גן – רמבו 7.15, 9.30
שבים – גוסטבסטרס 4.30 הצד 7.15, 9.30

גדרות

בית העם – קומפוס נעלים 6.00 נינג'ה 8.00

רמת השרון

כוכב – לאסי שובי הביתה 11.00, 4.00 הבלם האמיץ פלטס 7.00 אלגרד נגן סרופו 9.30

כפר סבא

חן – הבו ואיש השלג 7.00, 9.15
עמל – הנוקם 7.00 אמדיאוס 9.15

נתניה

כוכבייר – סינדרלה 11.00 בבוקר גשר צר מאוד 7.00, 9.15
שרון – בחזרה לארץ עוץ 11.00 5.00 שוטר עם כבוד 7.00, 9.15

עפולה

היכל התרבות – מעשה הבוהנה 8.30

חיפה והסביבה

אורה – קומפוס נעלים 4.30 הכבוד של פריצי 6.45, 9.15
אורלי – הגנים 11.00, 2.00, 4.30, 6.45, 9.15
אמפיתיאטרון – הנינג'ה האמריקאי 4.30, 7.00, 9.15
ארמון – שוטר עם כבוד 4.45, 6.45, 9.00
בית אבא חושי – האימפריה מכה שנית 11.00 (בבוקר) ראסטי ג'יימס 7.15, 9.15
חן – רמבו 4.30, 6.45, 9.00
מוריה – הרפתקאות הוד הקרן 11.00 הגנה עצמית 5.00 אבריקאית בפריז 7.15 אירית עירית 9.15
סינמטק – אמריקן גרפיטי 7.00 פייסון 9.30
עממי – להתאהב 7.00 סרון סרון 9.00
עצמון – מכרות המלך שלמה 4.30, 7.00, 9.15
פאר – ההרפתקה 4.30, 6.45, 9.15
קרן אור המחודש – רכבת תחתית 4.30, 7.15, 9.15

רב גת

גת 1 – חברי הדרקון אליוט 11.00, 2.00, 4.30 בירדי 6.45, 9.15
גת 2 – בייבי סוד האגדה האבודה 11.00, 2.00, 4.30 גשר צר מאוד 7.00, 9.15
רון – הסטורה אמריקה 4.00, 6.45, 9.00
שביט – שושנת קהיר הסגולה 7.00, 9.00

קריות (חיפה)

אורות – הגובה הגדול 7.00, 9.15
בית העם – תרגיל למרגל מתחיל 7.00, 9.15
היכל – אמריקאית בפריז 7.00, 9.15
ציון – הסטורה אמריקה 5.00, 9.15
כוכב – בייבי סוד האגדה האבודה 11.30, 4.30 כ"ס לאסירים מתחילים 7.00, 9.15
ספיר – אמדיאוס 6.45, 9.15

הרצליה

הוד – כלבת הים הכוהכת 11.00, 4.30 הגובה הגדול 7.15, 9.30
היכל – הסטורה אמריקה 4.30, 7.15, 9.30
תפארת – בי"ס לעבירות תנועה 7.15, 9.15
מלון דניאל – שני קוני לבל 11.00 הכבוד 6.00 שלושה ימים וילד 8.00

חדרה

חדרה – קרטה קיד 11.00, 4.30 מסיבת רווקים 7.00, 9.15
תוף – חסכבה 4.30 בי"ס לעבירות תנועה 7.00, 9.15

חולון

ארמון – שובו של הג'די 2.30 מושלם 5.00, 7.15, 9.30
מגדל – פנטסיה 4.30, 7.00, 9.30
מרגב ק. שרת – התבריב שלי מהספר כונה 11.00 בבוקר בצי סופרים 4.00 מלון ניו המפשייר 7.00, 9.15
סבוי – מכרות המלך שלמה 11.00, 4.30, 7.15, 9.30
רינה – הסטורה אמריקה 5.00, 7.15, 9.30

נפט? חשמל? גז?
נסה איטונג.

מעטפת הבניה של איטונג – רק מעלות טובות!

שיטת בניה חדשנית, היחידה העומדת בדרישות התקן לבידוד בכל אזורי הארץ, ללא תוספות, מבטיחה בידוד מכסימלי מפני חום וקור וחוסכת בהוצאות הסקה ומיזוג.

הפרש טמפרטורות של 4° בין בניה קונבנציונאלית לבין בית הבנוי באיטונג הוא ההפרש המחייב, בדרך כלל, הפעלת הסקה או מיזוג. לדוגמא – אם בחורף, בבית רגיל, הטמפרטורה היא 16° – בבית הבנוי באיטונג הטמפרטורה היא 20°.

אם בקיץ, בבית רגיל, הטמפרטורה היא 25° – בבית הבנוי באיטונג הטמפרטורה היא 21°. מעטפת הבניה מונעת חדירת רטיבות והיווצרות עובש והיא עמידה בפני אש.

יעוץ והדרכה במחלקה הטכנית של איטונג, טל' 03-491515.

איטונג
שיטת בניה אחת קדימה.
הלְבֵנָה הלְבָנָה - קלה ומבודדת
נמנה על קבוצת כלל/אחרים